

# ΕΦΗΜΕΡΙΣ ΤΗΣ ΚΥΒΕΡΝΗΣΕΩΣ

## ΤΗΣ ΕΛΛΗΝΙΚΗΣ ΔΗΜΟΚΡΑΤΙΑΣ

ΤΕΥΧΟΣ ΤΕΤΑΡΤΟ

Αρ. Φύλλου 23

24 Ιανουαρίου 2006

### ΠΕΡΙΕΧΟΜΕΝΑ

#### ΑΠΟΦΑΣΕΙΣ

Χωροθέτηση καταφυγίου σκαφών αναψυχής στον όρμο Βλυχού Λευκάδος.....	1
Κήρυξη αναδασωτέας έκτασης εμβαδού 14.000 τ.μ. εκτός οικισμού Σκινιά περιφέρειας Δήμου Αρκαλοχωρίου (Δημ. Διαμ. Σκινιά).....	2

#### ΑΠΟΦΑΣΕΙΣ

Αριθ. 16128	(1)
Χωροθέτηση καταφυγίου σκαφών αναψυχής στον όρμο Βλυχού Λευκάδος.	

#### Ο ΥΦΥΠΟΥΡΓΟΣ ΤΟΥΡΙΣΤΙΚΗΣ ΑΝΑΠΤΥΞΗΣ

Έχοντας υπόψη:

1. Τις διατάξεις του ν. 3270/2004 (ΦΕΚ Α' 187) « Αρμοδιότητες του Υπουργείου Τουριστικής Ανάπτυξης και θέματα τουρισμού».

2. Τις διατάξεις του άρθρου 34 του ν. 2160/1993 όπως αντικαταστάθηκε με τις διατάξεις της παρ. 7 άρθ. 27 ν. 2636/1998 και ισχύει.

3. Τις διατάξεις του π.δ. 313/19.9.2001 (ΦΕΚ Α' 211) περί μεταφοράς αρμοδιοτήτων από τον ΕΟΤ στο Υπουργείο Ανάπτυξης και στις Περιφέρειες, σύσταση υπηρεσιών και θέσεων προσωπικού στη Γενική Γραμματεία Τουρισμού και στις Περιφέρειες, μεταφορά πόρων και ρύθμιση των αναγκών λεπτομερειών.

4. Την υπ' αριθμ. Υ 25/2004 απόφαση Πρωθυπουργού (ΦΕΚ Β' 516) «Σύσταση θέσης Υφυπουργού Τουρισμού στο Υπουργείο Τουρισμού.»

5. Τις διατάξεις του π.δ. 123/2004 (ΦΕΚ Α' 86) «Διορισμός Υπουργού, Αναπληρωτού Υπουργού και Υφυπουργών».

6. Την υπ' αριθμ. 1153/20.4.2004 (ΦΕΚ Β' 591) κοινή απόφαση του Πρωθυπουργού και Υπουργού Τουρισμού περί ανάθεσης αρμοδιοτήτων στον Υφυπουργό Τουρισμού.

7. Την υπ' αριθμ. Υ 165/16.6.2005 Απόφαση του Πρωθυπουργού και του Υπουργού Τουριστικής Ανάπτυξης περί διορισμού Γενικού Γραμματέα του Υπουργείου Τουριστικής Ανάπτυξης.

8. Η υπ' αριθμ. 10165/29.11.2004 υπουργική απόφαση

περί συγκρότησης Επιτροπής Τουριστικών Λιμένων του Υπουργείου Τουριστικής Ανάπτυξης.

9. Την υπ' αριθμ. 11367/21.12.2004/Υπ. Τουρισμού αίτηση της «ΜΑΝΩΛΙΤΣΗΣ ΕΠΕ» περί χωροθέτησης καταφυγίου τουριστικών σκαφών στον όρμο Βλυχού Λευκάδος

10. Το υπ' αριθμ. Φ4/3-2/1270/16.11.2005/ Εφορείας Ενάλιων Αρχαιοτήτων του ΥΠ.ΠΟ

11. Το υπ' αριθμ. 542/717/05/15707/17.5.2005 έγγραφο της Δ/νσης Α2 του ΓΕΝ.

12. Το υπ' αριθ. 919.32424 /1/05/1.6.2005 έγγραφο της υπηρεσίας Φάρων.

13. Το υπ' αριθμ. 8100/51/05/30.9.2005 / Δ/νσης Λιμενικής Πολιτικής του ΥΕΝ

14. Το υπ' αριθμ. 880/25.7.2005 έγγραφο της Δ/νσης Ανάπτυξης / Νομαρχιακής Αυτοδιοίκησης Λευκάδος.

15. Το υπ' αριθμ. 626/25.4.2005 αποδεικτικό ανάρτησης του Δήμου Ελλομένου Ν. Λευκάδος.

16. Το υπ' αριθμ. 182/28.9.2005 Πρακτικό της Επιτροπής Τουριστικών Λιμένων.

17. Το γεγονός ότι από τις διατάξεις της παρούσας, δεν προκαλείται δαπάνη σε βάρος του Κρατικού Προϋπολογισμού, αποφασίζουμε:

Εγκρίνουμε, σύμφωνα με τις διατάξεις του άρθρ. 34 του ν. 2160/1993 όπως αντικαταστάθηκε με το άρθρ. 27 παρ. 7 του ν. 2636/1998, την χωροθέτηση καταφυγίου τουριστικών σκαφών στον όρμο Βλυχού Λευκάδας, στην θέση «Πόρτο Βλυχό», σύμφωνα με την υποβληθείσα μελέτη, η οποία περιλαμβάνει την τεχνική περιγραφή και την συνημμένη οριζοντιογραφία του έργου, που αποτελεί αναπόσπαστο μέρος της παρούσας.

Σύμφωνα με τη μελέτη προβλέπονται τα κάτωθι:

Δυναμικότητα 60 θέσεις ελλιμενισμού

Επιφάνεια χερσαίας ζώνης (Χ1-Χ2-Χ3-Χ4-Χ5-Χ6-Χ7-Χ1):  
ΕΧ = 926,00 τ.μ.

Επιφάνεια προσχώσεων (Χ1-Χ2-Χ3-Χ1'-Χ2'-Χ3'-Χ7-Χ1):  
Ε = 402,00 τ.μ.

Επιφάνεια θαλάσσιας ζώνης (Θ1-Θ2-Θ3-Θ4-Θ5-Θ6-Θ1):  
ΕΘ = 16.470,00 τ.μ.

Κτίριο ενδιάθεσης και υγιεινής: Ε = 5,60 x 10,00 = 56.00 τ.μ.

Ύψος κτιρίου μαζί με την στέγη: Hmax = 4,50 μ.

Οι δεξαμενές καυσίμων και συλλογής ελαιωδών και βιολογικών καταλοίπων, είναι υπόγειες.

Δημιουργείται, μέσα από την ιδιοκτησία της αιτούσης, οδός προσπελάσεως πλάτους 4,50 μ. που θα συνδέει το

Καταφύγιο Τουριστικών Σκαφών με το οδικό δίκτυο του Νομού. Η οδός αυτή επισημαίνεται στο σχέδιο Νο 3 με τα στοιχεία Δ1-Δ2-Δ3-Δ4-Δ5-Χ4-Δ1 και θα κατοχυρωθεί με πράξη δουλείας.

Κατασκευή γλίστρας (κεκλιμένου επιπέδου) στο βόρειο άκρο της χερσαίας ζώνης.

Κατασκευή σταθερού γεφυρωτού μώλου Μ1-Μ2 μήκους L= 81,35 μ. και πλάτους D=5,00 μ.

Στο τέλος του μώλου Μ1-Μ2 διαμορφώνεται σταθερό γεφυρωτό ακρομώλιο διαστάσεων 8,00x16,00 μ. επί του οποίου τοποθετείται σταθμός ανεφοδιασμού καυσίμων.

Διαμόρφωση συστήματος αγκυροβολίας των σκαφών με πλωτούς προβλήτες Π1-Π1' μήκους= 47,00 μ., Π2-Π2' μήκους= 47,00 μ. και Π3-Π3' μήκους =36,00 μ. και έχουν πλάτος 3,00 μ. έκαστος.

Κατασκευή πλωτού αρθρωτού κυματοθραύστη βαρέως τύπου για αντικυματική προστασία από νότιους - νοτιοδυτικούς ανέμους συνολικού μήκους 100,00 μ. (Π1-Π3-Π5) αποτελούμενος από 4 πλωτά στοιχεία Π1-Π2, Π2-Π3, Π3-Π4 και Π4-Π5 μήκους 25,00 μ. και πλάτους 4,00 μ. έκαστο. Στα δύο άκρα του πλωτού κυματοθραύστη τοποθετούνται φωτεινοί σημαντήρες (σπίθες) με τεχνικά χαρακτηριστικά που θα δοθούν από την αρμόδια Υπηρεσία Φάρων του Π.Ν.

Η έγκριση χωροθέτησης του ως άνω καταφυγίου παρέχεται υπό τις εξής προϋποθέσεις:

- Να εξασφαλισθεί η οδική προσπέλαση στο τουριστικό καταφύγιο και να συσταθεί δουλεία διόδου.

- Να προβλεφθεί η κατασκευή έργων υποδομής για την εγκατάσταση δικτύου τηλεφωνικής σύνδεσης, ηλεκτροδότησης, υδροδοτήσεως κ.λπ.

- Να κατασκευαστεί δίκτυο πυρόσβεσης το οποίο θα εγκριθεί από την οικεία Πυροσβεστική Υπηρεσία και να τηρηθούν οι διατάξεις της υπ' αριθμ. 10/2002 (ΦΕΚ 884 Β') Πυροσβεστικής Διάταξης.

- Να προβλεφθεί η παραλαβή, η μεταφορά και αποκομιδή στις εγκαταστάσεις αποβλήτων και βιολογικών καταλοίπων στο τουριστικό καταφύγιο.

- Να προβλεφθεί η συγκέντρωση, αποκομιδή και διάθεση των ελαιωδών καταλοίπων.

- Να προβλεφθεί δυνατότητα παροχής σωστικών μέσων και προστασίας έναντι ναυτιλιακών κινδύνων.

- Να διατίθενται από τον φορέα διαχείρισης υλικά και μέσα απορρύπανσης που θα υποδειχθούν από την οικεία Λιμενική Αρχή και να τηρούνται τα προβλεπόμενα από τον ν. 743/1977 (ΦΕΚ 319Α) και την υπ' αριθμ. 3418/07/2002 (ΦΕΚ 712Β) κοινή υπουργική απόφαση «Μέτρα και όροι για τις λιμενικές εγκαταστάσεις παραλαβής αποβλήτων που παράγονται στα πλοία και καταλοίπων φορτίων».

- Να εκδοθεί πριν από την έναρξη των εργασιών, η προβλεπόμενη στο άρθρο 260 του Γενικού Κανονισμού Λιμένων άδεια από την οικεία Λιμενική Αρχή, η οποία και θα υποδείξει τυχόν απαραίτητα μέτρα για την προστασία του θαλάσσιου περιβάλλοντος και την αποφυγή ατυχημάτων κατά τη διάρκεια εκτέλεσης των έργων.

- Τα τυχόν βυθοκορήματα, εφόσον δεν εναποτεθούν σε κατάλληλο προς τούτο χώρο στην ξηρά, να διασκορπιστούν σε βάθη μεγαλύτερα των πενήντα (-50,00) μέτρων, η ισοβαθής των οποίων διέρχεται ένα (1) ναυτικό μίλι Ανατολικά της άκρας Αγία Κυριακή.

- Να εξασφαλισθεί ότι τα βάθη στα πρόσγεια του

έργου θα είναι μεγαλύτερα από εκείνα στο εσωτερικό της λιμενολεκάνης.

- Να προβλεφθεί η κατασκευή έργων υποδομής για την εγκατάσταση δικτύων ηλεκτροδοτήσεως υδροδοτήσεως πυροσβέσεως κ.λπ.

- Να εξασφαλισθεί η ασφαλής αγκύρωση των πλωτών προβλητών και των πλωτών κυματοθραυστών, προκειμένου αποφευχθεί τυχόν αποκοπή τους και η δημιουργία έτσι ναυτιλιακού κινδύνου.

- Να προσκομισθεί πιστοποιητικό από αναγνωρισμένο νηογνώμονα, που να αποδεικνύεται η ασφαλής αγκυροβολία - πλευστότητα - δυνατότητα και αριθμός πρόσδεσης σκαφών των πλωτών προβλητών που θα τοποθετηθούν στο εν λόγω καταφύγιο.

- Να ενημερωθεί εγκαίρως η Υδρογραφική Υπηρεσία για την ημερομηνία ενάρξεως των εργασιών και το προβλεπόμενο πέρας αυτών, προκειμένου προβεί στην έκδοση των σχετικών προαγγελιών για την ενημέρωση των ναυτιλομένων.

- Μετά το πέρας εκτέλεσης των εργασιών κατασκευής να αποσταλεί στην ανωτέρω Υπηρεσία λεπτομερής οριζοντιογραφία και ακριβές βυθομετρικό διάγραμμα προκειμένου να προβεί στην ενημέρωση των αντίστοιχων ΧΕΕ και λοιπών ναυτιλιακών βοηθημάτων.

- Να φωτοσημανθούν τα έργα σύμφωνα με τις οδηγίες της Υπηρεσίας Φάρων και σύμφωνα με το υπ' αριθμ. 21 του ν. 1629/1951.

- Επισημαίνεται η ποινική και αστική ευθύνη του φορέα διαχείρισης στην περίπτωση ναυτικού ατυχήματος, κατά την διάρκεια εκτελέσεως των έργων, εφόσον δεν ληφθούν τα αναγκαία μέτρα φωτοσημάνσεως.

- Να τοποθετηθούν ελαστικά παραβλήματα παρά τις θέσεις παραβολής των σκαφών προς αποφυγή ενδεχόμενων ναυτιλιακών κινδύνων.

- Να εξασφαλισθεί η ασφαλής κίνηση των πλοίων κατά τον χρόνο εκτέλεσης των έργων.

- Να τηρηθούν απαρέγκλιτα οι διατάξεις του ν. 3028/2002 (ΦΕΚ 153 Α'/28.6.2002) «Για την προστασία των Αρχαιοτήτων και εν γένει της Πολιτιστικής Κληρονομιάς».

- Σε περίπτωση ανεύρεσης αρχαίων κατά την διάρκεια των εργασιών, οι υπεύθυνοι του έργου οφείλουν να διακόψουν τις εργασίες και να ειδοποιήσουν την Εφορεία Εναλίων Αρχαιοτήτων προκειμένου να προβεί σε ενέργειες των αρμοδιοτήτων της.

- Να ληφθούν όλες οι νόμιμες άδειες και εγκρίσεις, που αφορούν στην εκτέλεση των προαναφερομένων έργων από τις αρμόδιες Υπηρεσίες.

Το Ελληνικό Δημόσιο, όπως νομίμως εκπροσωπείται, παραχωρεί στην εταιρεία ΜΑΝΩΛΙΤΣΗΣ ΙΩΑΝΝΗΣ Ε.Π.Ε, σύμφωνα με τις διατάξεις της παρ.6 του άρθ. 34 του ν. 2160/1993 όπως αντικαταστάθηκε με τις διατάξεις της παρ. 7 άρθ. 27 ν. 2636/1998, τη χρήση και εκμετάλλευση του καταφυγίου τουριστικών σκαφών στο Βλυχό Λευκάδας.

Η εταιρεία ΜΑΝΩΛΙΤΣΗΣ ΙΩΑΝΝΗΣ Ε.Π.Ε, εφεξής θα αποκαλείται φορέας διαχείρισης του καταφυγίου τουριστικών σκαφών ή απλά φορέας διαχείρισης.

Η παρούσα παραχώρηση δεν εμπίπτει στις διατάξεις του νόμου περί εμπορικών μισθώσεων.

Η παραχώρηση της χρήσης και εκμετάλλευσης του καταφυγίου, αρχίζει από τη δημοσίευση της παρούσας

και λήγει μετά τριάντα τρία (33) χρόνια την αντίστοιχη ημερομηνία.

Η διάρκεια παραχώρησης δύναται να παραταθεί πριν την προβλεπόμενη λήξη, για μια επιπλέον δεκαετία, εφόσον υπάρχει σχετικό αίτημα του φορέα διαχείρισης και προσαρμογή των όρων της παραχώρησης στις τότε κρατούσες συνθήκες.

Το καταβλητέο στο Δημόσιο ( Δ.Ο.Υ Λευκάδας),ετήσιο αντάλλαγμα για την παραχώρηση της χρήσης και εκμετάλλευσης του καταφυγίου, ορίζεται στο ποσό των επτά χιλιάδων διακοσίων (7.200) ευρώ και θα καταβάλλεται στην προαναφερόμενη Δ.Ο.Υ μέσα στο πρώτο εικοσαήμερο κάθε έτους παραχώρησης.

Το ετήσιο αντάλλαγμα θα αναπροσαρμόζεται αυξητικά στην αρχή κάθε έτους προηγούμενου ημερολογιακού έτους, όπως προσδιορίζεται από την Τράπεζα της Ελλάδος ή άλλη κατά νόμο αρμόδια Υπηρεσία.

Η ως άνω προσαύξηση ισχύει από το δεύτερο έτος παραχώρησης και εφεξής.

Η καταβολή του ανταλλάγματος, δεν αναστέλλεται για οποιονδήποτε λόγο, διέπεται δε από τις διατάξεις περί είσπραξης δημοσίων εσόδων.

Για την εξασφάλιση της εμπρόθεσμης καταβολής του καταβλητέου ανταλλάγματος εταιρεία ΜΑΝΩΛΙΤΣΗΣ ΙΩΑΝΝΗΣ Ε.Π.Ε,στη Διεύθυνση Τουριστικών Λιμένων, η αριθμ.684/Δ2841/3272 Εγγυητική Επιστολή της ALPHA Τράπεζας Α.Ε (Κατάστημα Λευκάδας,684) ποσού επτά χιλιάδων πεντακοσίων (7.500) ευρώ.

Σε κάθε περαιτέρω αναπροσαρμογή του ανταλλάγματος πέραν του προαναφερόμενου ποσού, θα πρέπει να αναπροσαρμόζεται ισόποσα και η εγγυητική επιστολή.

Ο φορέας διαχείρισης υποχρεούται να συμπληρώνει το προαναφερόμενο ποσό,όταν μετά από τυχόν κατάπτωση μειωθεί στο 75%.

Η προαναφερόμενη εγγύηση,θα παραμείνει στο Δημόσιο (Υπουργείο Τουριστικής Ανάπτυξης) μέχρι την λήξη ή την καθ'οιονδήποτε τρόπο λύση της παραχώρησης.

Το Δημόσιο δικαιούται να εισπράττει από την προαναφερόμενη εγγύηση, κάθε οφειλή του φορέα διαχείρισης από ανταλλάγματα, ποινικές ρήτρες, πρόστιμα κ.λπ. και γενικά κάθε απαίτηση που πηγάζει από τυχόν παραβάσεις των όρων της παραχώρησης.

Για την καλή και έγκαιρη εκτέλεση των έργων,έχει κατατεθεί από την εταιρεία ΜΑΝΩΛΙΤΣΗΣ ΙΩΑΝΝΗΣ Ε.Π.Ε,στη Διεύθυνση Τουριστικών Λιμένων, η υπ' αριθμ. 684/Δ2842/3273 Εγγυητική Επιστολή της ALPHA Τράπεζας Α.Ε. (Κατάστημα Λευκάδας,684) ποσού εξήντα δύο χιλιάδων πεντακοσίων (62.500) ευρώ.

Τα πάσης φύσεως έργα και εγκαταστάσεις του καταφυγίου, θα πρέπει να ολοκληρωθούν το αργότερο εντός τριών ετών από τη δημοσίευση της παρούσας. Ύστερα από σχετικό αίτημα του φορέα διαχείρισης η εν λόγω προθεσμία μπορεί να παραταθεί για τρία επιπλέον έτη.

Η κατασκευή των έργων θα πρέπει να γίνει σύμφωνα με τις εγκεκριμένες μελέτες, τις απαιτούμενες κατά περίπτωση άδειες και τους κανόνες της επιστήμης και της τέχνης.

Σε περίπτωση μη ολοκλήρωσης του έργου εντός του προαναφερόμενου χρόνου λόγω υπαιτιότητας του φορέα διαχείρισης, θα επέρχονται σε βάρος του οικονομικές κυρώσεις που συνίστανται σε ποσοστό 1/12 του

ετήσιου ανταλλάγματος (με τις προβλεπόμενες προσαυξήσεις), για κάθε μήνα καθυστέρησης.

Ο φορέας διαχείρισης υποχρεούται:

- Να λειτουργεί το καταφύγιο τουριστικών σκαφών όλο το χρόνο σύμφωνα με τα οριζόμενα στον Γενικό Κανονισμό Λειτουργίας Τουριστικών Λιμένων και στον Ειδικό Κανονισμό Λειτουργίας του καταφυγίου, τον οποίο θα υποβάλει για έγκριση στο Υπουργείο Τουριστικής Ανάπτυξης σύμφωνα με τις διατάξεις της παρ. 4 του αρθ. 31α του ν. 2160/1993.

- Να διατηρεί το καταφύγιο, σε καλή κατάσταση από πλευράς εγκαταστάσεων και παρεχομένων υπηρεσιών και να μεριμνά για την συντήρηση και τις αναγκαίες επισκευές των έργων, των εγκαταστάσεων και του εξοπλισμού του, συμμορφούμενος προς τις τυχόν υποδείξεις των αρμοδίων οργάνων, που θα πραγματοποιούν τακτικούς και έκτακτους ελέγχους καθ'όλη τη διάρκεια λειτουργίας του καταφυγίου.

- Να λάβει τα προληπτικά και κατασταλτικά μέτρα πυροπροστασίας που προβλέπονται στην υπ' αριθμ. 10/2002 Πυροσβεστική Διάταξη.

- Να λαμβάνει όλα τα αναγκαία μέτρα σύμφωνα με τις κείμενες διατάξεις για την προστασία του περιβάλλοντος καθώς και για την ασφάλεια και προστασία των ελλειμενιζόμενων σκαφών και των χρηστών του καταφυγίου.

- Να μεριμνήσει για την ύπαρξη και λειτουργία επαρκών και κατάλληλων ευκολιών υποδοχής καταλοίπων για τη συγκέντρωση και τελική νόμιμη διάθεση τόσο των πετρελαιοειδών καταλοίπων-λιπαντελαίων όσο και των λοιπών άχρηστων υλικών-απορριμμάτων καθώς και των λυμάτων των εξυπηρετούμενων σκαφών.

- Να μεριμνήσει για την κατάρτιση Σχεδίου Παραλαβής και Διαχείρισης πετρελαιοειδών καταλοίπων χρησιμοποιμένων λιπαντελαίων και απορριμμάτων, καθώς και επικίνδυνων αποβλήτων κατ'εφαρμογή της υπ' αριθμ. 3418/07/2002 (ΦΕΚ Β 712) κοινής υπουργικής απόφασης. (Οδηγία 2000/59/ΕΚ του Συμβουλίου της 27ης Νοεμβρίου 2000 των Ευρωπαϊκών Κοινοτήτων).

- Να μεριμνήσει για την κατάρτιση «Σχεδίου Έκτακτης Ανάγκης» (Contingency Plan), συμβατού με το Τοπικό Σχέδιο της Λιμενικής Αρχής για την αντιμετώπιση ενδεχόμενων περιστατικών ρύπανσης της θάλασσας και των ακτών, καθώς και για την ύπαρξη εξοπλισμού πρόληψης και καταπολέμησης της ρύπανσης της θάλασσας από πετρελαιοειδή (πλωτά φράγματα, απορροφητικά υλικά κ.λπ.), που θα υποδειχθεί από την αρμόδια Λιμενική Αρχή.

- Να ενημερώνει άμεσα την αρμόδια Λιμενική Αρχή σε περίπτωση περιστατικού ρύπανσης και να εκτελεί τις παρεχόμενες οδηγίες-εντολές για την αντιμετώπισή του.

- Να μεριμνά για και την καθαριότητα, ευπρέπεια και ευταξία του καταφυγίου.

Ο φορέας διαχείρισης υποχρεούται να ασφαλίσει:

α) το σύνολο των έργων και εγκαταστάσεων του καταφυγίου, κατά παντός κατά κανόνα ασφαλιζόμενου κινδύνου, ζημίας ή ατυχήματος κατά την διάρκεια οιαδήποτε κατασκευαστικών εργασιών, καθώς και κατά τη διάρκεια λειτουργίας του.

β) την αστική ευθύνη του έναντι κάθε τρίτου, καθ'όλη την διάρκεια παραχώρησης.

Το Δημόσιο σαν κύριος του καταφυγίου, δεν θα έχει

καμία συμμετοχή για την κάλυψη οποιουδήποτε κινδύνου.

Στα εν λόγω ασφαλιστήρια ο φορέας διαχείρισης θα αναφέρεται ως συνασφαλιζόμενος με το Ελληνικό Δημόσιο ( Υπουργείο Τουριστικής Ανάπτυξης).

Αντίγραφα των εν λόγω ασφαλιστηρίων συμβολαίων θα πρέπει να υποβληθούν στην Δ/νση Τουριστικών Λιμένων.

Σε περίπτωση επελεύσεως ασφαλιστικής περιπτώσεως από εκείνες που καλύπτονται κατά τα ανωτέρω, η ασφαλιστική αποζημίωση θα εισπράττεται από τον φορέα διαχείρισης υπό την προϋπόθεση ότι διατηρεί την ιδιότητά του αυτή, άλλως από το Ελληνικό Δημόσιο (Υπουργείο Τουριστικής Ανάπτυξης).

Ο φορέας διαχείρισης θα υποχρεούται να αποκαταστήσει τη ζημιά εντός της προθεσμίας που θα ταχθεί από το Υπουργείο Τουριστικής Ανάπτυξης / Δ/νση Τουριστικών Λιμένων.

Εάν παρέλθει άπρακτη η προθεσμία αυτή το Ελληνικό Δημόσιο (Υπουργείο Τουριστικής Ανάπτυξης) θα έχει κατά του φορέα διαχείρισης απαίτηση ίση με την ασφαλιστική αποζημίωση την οποία αυτός εισέπραξε ή θα εισέπραττε εάν επεδείκνυε την οφειλόμενη κατά τις περιστάσεις επιμέλεια. Το Ελληνικό Δημόσιο (Υπουργείο Τουριστικής Ανάπτυξης) μπορεί να επιδιώξει την απαίτησή του αυτή και κατά τις διατάξεις περί είσπραξης δημοσίων εσόδων.

Ο φορέας διαχείρισης υποχρεούται καθ'όλη τη διάρκεια της παραχώρησης να φροντίζει για τη διατήρηση της κατοχής του καταφυγίου τουριστικών σκαφών και να αποκρούει με κάθε νόμιμο μέσο κάθε καταπάτηση ή διεκδίκηση αυτού, ανεξάρτητα από οποιαδήποτε δικαστική ή εξώδικο ενέργεια στην οποία τυχόν θα προβεί το Ελληνικό Δημόσιο, έχοντας ευθύνη για κάθε, έστω και από ελαφρά αμέλεια, βλάβη, μείωση ή απώλεια δικαιωμάτων του Ελληνικό Δημόσιου.

Επίσης οφείλει να γνωστοποιεί άμεσα και στο Υπουργείο Τουριστικής Ανάπτυξης / Δ/νση Τουριστικών Λιμένων, κάθε προσβολή δικαιώματος και κάθε σχετική δίκη, στην οποία το Ελληνικό Δημόσιο δικαιούται να παρέμβει.

Σε περίπτωση παράβασης οποιουδήποτε όρου της παρούσας παραχώρησης από τον φορέα διαχείρισης, το Ελληνικό Δημόσιο δια των αρμοδίων οργάνων αυτού (Υπουργείο Τουριστικής Ανάπτυξης / Διεύθυνση Τουριστικών Λιμένων) δικαιούται, με την επιφύλαξη των λοιπών συνεπειών που προβλέπονται στην παραχώρηση, να ζητήσει εγγράφως από το φορέα διαχείρισης να συμμορφωθεί εντός χρονικού διαστήματος εξήντα (60) ημερών προς τις υποχρεώσεις του και εάν αυτός δεν τις εκπληρώσει εντός της τασσόμενης προς τούτο προθεσμίας, να προβεί σε ανάκληση της παραχώρησης.

Επιπλέον το Ελληνικό Δημόσιο (Υπουργείο Τουριστικής Ανάπτυξης) δικαιούται να ζητήσει την κατάπτωση του συνόλου ή μέρους των εις χείρας του εγγυήσεων, χωρίς αποζημίωση του φορέα διαχείρισης.

Μετά την καθ' οιονδήποτε τρόπο λήξη της παραχώρησης, ο φορέας διαχείρισης οφείλει να παραδώσει αμέσως και χωρίς αντιρρήσεις το καταφυγίου τουριστικών σκαφών, που περιέρχεται στο Ελληνικό Δημόσιο με όλες τις εντός αυτού εγκαταστάσεις, χωρίς καμία αποζημίωση του φορέα διαχείρισης.

Τυχόν παραμονή του φορέα διαχείρισης μετά την λήξη της παραχώρησης, δεν επιφέρει παράταση ή ανανέωσή της, η δε είσπραξη οποιουδήποτε ποσού, θεωρείται ως αποζημίωση αυθαίρετης χρήσης.

Η απόφαση αυτή να δημοσιευθεί στην Εφημερίδα της Κυβερνήσεως.

Αθήνα, 29 Δεκεμβρίου 2005

Ο ΥΦΥΠΟΥΡΓΟΣ

**ΑΝΑΣΤΑΣΙΟΣ ΛΙΑΣΚΟΣ**

**ΕΘΝΙΚΟ ΤΥΠΟΓΡΑΦΕΙΟ**  
 Για τεχνικούς λόγους στο σχεδιάγραμμα έγινε σμίκρυνση κατά ποσοστό **78 %**

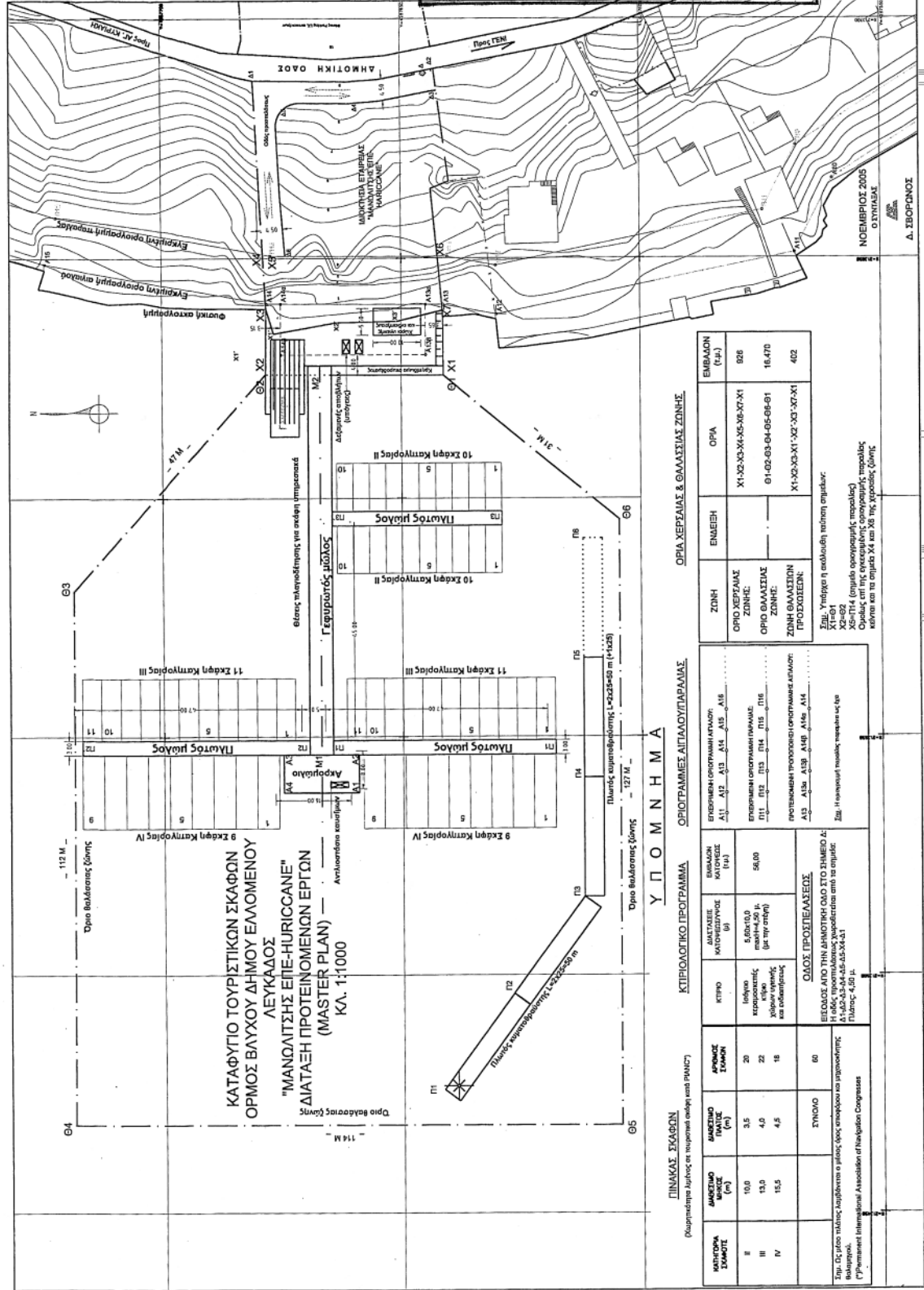

**ΚΑΤΑΦΥΓΙΟ ΤΟΥΡΙΣΤΙΚΩΝ ΣΚΑΦΩΝ**  
**ΟΡΜΟΣ ΒΛΥΧΟΥ ΔΗΜΟΥ ΕΛΛΟΜΕΝΟΥ**  
**ΛΕΥΚΑΔΟΣ**  
**"ΜΑΝΔΙΛΙΤΣΗΣ ΕΠΕ-ΗΥΡΙΣΚΑΝΕ"**  
**ΔΙΑΤΑΞΗ ΠΡΟΤΕΙΝΟΜΕΝΩΝ ΕΡΓΩΝ**  
**(MASTER PLAN)**  
 ΚΛ. 1:1.000

**Υ Π Ο Μ Ν Η Μ Α**

ΠΙΝΑΚΑΣ ΣΤΑΘΩΝ		ΚΤΗΡΟΛΟΓΙΚΟ ΠΡΟΓΡΑΜΜΑ		ΟΡΙΑ ΧΕΡΣΙΑΣ & ΘΑΛΑΣΣΙΑΣ ΖΩΝΗΣ	
ΚΑΤΕΥΘΥΝΣΗ ΣΤΑΘΟΥ	ΑΡΙΘΜΟΣ ΣΤΑΘΩΝ	ΚΑΤΗΓΟΡΙΑ	ΕΠΙΦΑΝΕΙΑ (m <sup>2</sup> )	ΖΩΝΗ	ΕΜΒΛΑΔΟΝ (m <sup>2</sup> )
I	20	Επιφανειακή	50,00	ΟΡΓΟ ΧΕΡΣΙΑΣ ΖΩΝΗΣ	828
II	22	Επιφανειακή	50,00	ΟΡΓΟ ΘΑΛΑΣΣΙΑΣ ΖΩΝΗΣ	16.470
III	18	Επιφανειακή	50,00	ΖΩΝΗ ΘΑΛΑΣΣΙΩΝ ΠΡΟΣΚΟΙΝΩΝ	402
IV	18	Επιφανειακή	50,00		
ΣΥΝΟΛΟ	68				

**ΕΠΙΣΤΗΜΟΝΙΚΟ ΠΡΟΓΡΑΜΜΑ ΚΤΙΣΜΑΤΩΝ:**  
 Α1, Α2, Α3, Α4, Α5, Α6, Α7, Α8, Α9, Α10, Α11, Α12, Α13, Α14, Α15, Α16, Α17, Α18, Α19, Α20, Α21, Α22, Α23, Α24, Α25, Α26, Α27, Α28, Α29, Α30, Α31, Α32, Α33, Α34, Α35, Α36, Α37, Α38, Α39, Α40, Α41, Α42, Α43, Α44, Α45, Α46, Α47, Α48, Α49, Α50, Α51, Α52, Α53, Α54, Α55, Α56, Α57, Α58, Α59, Α60, Α61, Α62, Α63, Α64, Α65, Α66, Α67, Α68, Α69, Α70, Α71, Α72, Α73, Α74, Α75, Α76, Α77, Α78, Α79, Α80, Α81, Α82, Α83, Α84, Α85, Α86, Α87, Α88, Α89, Α90, Α91, Α92, Α93, Α94, Α95, Α96, Α97, Α98, Α99, Α100, Α101, Α102, Α103, Α104, Α105, Α106, Α107, Α108, Α109, Α110, Α111, Α112, Α113, Α114, Α115, Α116, Α117, Α118, Α119, Α120, Α121, Α122, Α123, Α124, Α125, Α126, Α127, Α128, Α129, Α130, Α131, Α132, Α133, Α134, Α135, Α136, Α137, Α138, Α139, Α140, Α141, Α142, Α143, Α144, Α145, Α146, Α147, Α148, Α149, Α150, Α151, Α152, Α153, Α154, Α155, Α156, Α157, Α158, Α159, Α160, Α161, Α162, Α163, Α164, Α165, Α166, Α167, Α168, Α169, Α170, Α171, Α172, Α173, Α174, Α175, Α176, Α177, Α178, Α179, Α180, Α181, Α182, Α183, Α184, Α185, Α186, Α187, Α188, Α189, Α190, Α191, Α192, Α193, Α194, Α195, Α196, Α197, Α198, Α199, Α200, Α201, Α202, Α203, Α204, Α205, Α206, Α207, Α208, Α209, Α210, Α211, Α212, Α213, Α214, Α215, Α216, Α217, Α218, Α219, Α220, Α221, Α222, Α223, Α224, Α225, Α226, Α227, Α228, Α229, Α230, Α231, Α232, Α233, Α234, Α235, Α236, Α237, Α238, Α239, Α240, Α241, Α242, Α243, Α244, Α245, Α246, Α247, Α248, Α249, Α250, Α251, Α252, Α253, Α254, Α255, Α256, Α257, Α258, Α259, Α260, Α261, Α262, Α263, Α264, Α265, Α266, Α267, Α268, Α269, Α270, Α271, Α272, Α273, Α274, Α275, Α276, Α277, Α278, Α279, Α280, Α281, Α282, Α283, Α284, Α285, Α286, Α287, Α288, Α289, Α290, Α291, Α292, Α293, Α294, Α295, Α296, Α297, Α298, Α299, Α300, Α301, Α302, Α303, Α304, Α305, Α306, Α307, Α308, Α309, Α310, Α311, Α312, Α313, Α314, Α315, Α316, Α317, Α318, Α319, Α320, Α321, Α322, Α323, Α324, Α325, Α326, Α327, Α328, Α329, Α330, Α331, Α332, Α333, Α334, Α335, Α336, Α337, Α338, Α339, Α340, Α341, Α342, Α343, Α344, Α345, Α346, Α347, Α348, Α349, Α350, Α351, Α352, Α353, Α354, Α355, Α356, Α357, Α358, Α359, Α360, Α361, Α362, Α363, Α364, Α365, Α366, Α367, Α368, Α369, Α370, Α371, Α372, Α373, Α374, Α375, Α376, Α377, Α378, Α379, Α380, Α381, Α382, Α383, Α384, Α385, Α386, Α387, Α388, Α389, Α390, Α391, Α392, Α393, Α394, Α395, Α396, Α397, Α398, Α399, Α400, Α401, Α402, Α403, Α404, Α405, Α406, Α407, Α408, Α409, Α410, Α411, Α412, Α413, Α414, Α415, Α416, Α417, Α418, Α419, Α420, Α421, Α422, Α423, Α424, Α425, Α426, Α427, Α428, Α429, Α430, Α431, Α432, Α433, Α434, Α435, Α436, Α437, Α438, Α439, Α440, Α441, Α442, Α443, Α444, Α445, Α446, Α447, Α448, Α449, Α450, Α451, Α452, Α453, Α454, Α455, Α456, Α457, Α458, Α459, Α460, Α461, Α462, Α463, Α464, Α465, Α466, Α467, Α468, Α469, Α470, Α471, Α472, Α473, Α474, Α475, Α476, Α477, Α478, Α479, Α480, Α481, Α482, Α483, Α484, Α485, Α486, Α487, Α488, Α489, Α490, Α491, Α492, Α493, Α494, Α495, Α496, Α497, Α498, Α499, Α500, Α501, Α502, Α503, Α504, Α505, Α506, Α507, Α508, Α509, Α510, Α511, Α512, Α513, Α514, Α515, Α516, Α517, Α518, Α519, Α520, Α521, Α522, Α523, Α524, Α525, Α526, Α527, Α528, Α529, Α530, Α531, Α532, Α533, Α534, Α535, Α536, Α537, Α538, Α539, Α540, Α541, Α542, Α543, Α544, Α545, Α546, Α547, Α548, Α549, Α550, Α551, Α552, Α553, Α554, Α555, Α556, Α557, Α558, Α559, Α560, Α561, Α562, Α563, Α564, Α565, Α566, Α567, Α568, Α569, Α570, Α571, Α572, Α573, Α574, Α575, Α576, Α577, Α578, Α579, Α580, Α581, Α582, Α583, Α584, Α585, Α586, Α587, Α588, Α589, Α590, Α591, Α592, Α593, Α594, Α595, Α596, Α597, Α598, Α599, Α600, Α601, Α602, Α603, Α604, Α605, Α606, Α607, Α608, Α609, Α610, Α611, Α612, Α613, Α614, Α615, Α616, Α617, Α618, Α619, Α620, Α621, Α622, Α623, Α624, Α625, Α626, Α627, Α628, Α629, Α630, Α631, Α632, Α633, Α634, Α635, Α636, Α637, Α638, Α639, Α640, Α641, Α642, Α643, Α644, Α645, Α646, Α647, Α648, Α649, Α650, Α651, Α652, Α653, Α654, Α655, Α656, Α657, Α658, Α659, Α660, Α661, Α662, Α663, Α664, Α665, Α666, Α667, Α668, Α669, Α670, Α671, Α672, Α673, Α674, Α675, Α676, Α677, Α678, Α679, Α680, Α681, Α682, Α683, Α684, Α685, Α686, Α687, Α688, Α689, Α690, Α691, Α692, Α693, Α694, Α695, Α696, Α697, Α698, Α699, Α700, Α701, Α702, Α703, Α704, Α705, Α706, Α707, Α708, Α709, Α710, Α711, Α712, Α713, Α714, Α715, Α716, Α717, Α718, Α719, Α720, Α721, Α722, Α723, Α724, Α725, Α726, Α727, Α728, Α729, Α730, Α731, Α732, Α733, Α734, Α735, Α736, Α737, Α738, Α739, Α740, Α741, Α742, Α743, Α744, Α745, Α746, Α747, Α748, Α749, Α750, Α751, Α752, Α753, Α754, Α755, Α756, Α757, Α758, Α759, Α760, Α761, Α762, Α763, Α764, Α765, Α766, Α767, Α768, Α769, Α770, Α771, Α772, Α773, Α774, Α775, Α776, Α777, Α778, Α779, Α780, Α781, Α782, Α783, Α784, Α785, Α786, Α787, Α788, Α789, Α790, Α791, Α792, Α793, Α794, Α795, Α796, Α797, Α798, Α799, Α800, Α801, Α802, Α803, Α804, Α805, Α806, Α807, Α808, Α809, Α810, Α811, Α812, Α813, Α814, Α815, Α816, Α817, Α818, Α819, Α820, Α821, Α822, Α823, Α824, Α825, Α826, Α827, Α828, Α829, Α830, Α831, Α832, Α833, Α834, Α835, Α836, Α837, Α838, Α839, Α840, Α841, Α842, Α843, Α844, Α845, Α846, Α847, Α848, Α849, Α850, Α851, Α852, Α853, Α854, Α855, Α856, Α857, Α858, Α859, Α860, Α861, Α862, Α863, Α864, Α865, Α866, Α867, Α868, Α869, Α870, Α871, Α872, Α873, Α874, Α875, Α876, Α877, Α878, Α879, Α880, Α881, Α882, Α883, Α884, Α885, Α886, Α887, Α888, Α889, Α890, Α891, Α892, Α893, Α894, Α895, Α896, Α897, Α898, Α899, Α900, Α901, Α902, Α903, Α904, Α905, Α906, Α907, Α908, Α909, Α910, Α911, Α912, Α913, Α914, Α915, Α916, Α917, Α918, Α919, Α920, Α921, Α922, Α923, Α924, Α925, Α926, Α927, Α928, Α929, Α930, Α931, Α932, Α933, Α934, Α935, Α936, Α937, Α938, Α939, Α940, Α941, Α942, Α943, Α944, Α945, Α946, Α947, Α948, Α949, Α950, Α951, Α952, Α953, Α954, Α955, Α956, Α957, Α958, Α959, Α960, Α961, Α962, Α963, Α964, Α965, Α966, Α967, Α968, Α969, Α970, Α971, Α972, Α973, Α974, Α975, Α976, Α977, Α978, Α979, Α980, Α981, Α982, Α983, Α984, Α985, Α986, Α987, Α988, Α989, Α990, Α991, Α992, Α993, Α994, Α995, Α996, Α997, Α998, Α999, Α1000.

Σημ. Ος μέτρο πλάτος λαμβάνεται ο μέγιστος φάρος ανεξάρτητα από την προσαρμογή.  
 Ε.Π.Υ. - Υπόγειο η ανωδομή ταύτηση σημείων:  
 Χ2-114 (σημείο οριογραμμής παραλίου)  
 Χ2-62  
 Οριοσές επί της ανεξαρτήτως προσαρμογής παραλίου λαμβάνει ως σημείο για τον οριοχέρσιας ζώνης.

Αριθ. 7366

(2)

Κήρυξη αναδασωτέας έκτασης εμβαδού 14.000 τ.μ. εκτός οικισμού Σκινιά περιφέρειας Δήμου Αρκαλοχωρίου (Δημ. Διαμ. Σκινιά).

Ο ΓΕΝΙΚΟΣ ΓΡΑΜΜΑΤΕΑΣ  
ΠΕΡΙΦΕΡΕΙΑΣ ΚΡΗΤΗΣ

Έχοντας υπόψη:

1. Το ν. 2503/1997 «Διοίκηση, οργάνωση, στελέχωση της Περιφέρειας, ρύθμιση θεμάτων για την Τοπική Αυτοδιοίκηση και άλλες διατάξεις» (ΦΕΚ107/τ.Α/30.5.1997).

2. Τις διατάξεις του άρθρου 117 παρ. 3 του Συντάγματος.

3. Τις διατάξεις του ν. 320019/55 «Περί Διοικητικής Αποκέντρωσης» όπως τροποποιήθηκαν και συμπληρώθηκαν μεταγενέστερα με το ν.δ. 532/1970».

4. Τις διατάξεις του ν. 998/1979 «Περί προστασίας των δασών και δασικών εν γένει εκτάσεων της χώρας» (ΦΕΚ 289/1979/τ.Α.) και ειδικότερα του άρθρου 38 παρ. 1 σε συνδυασμό με το άρθρο 41 παρ. 1.

5. Τις διατάξεις του ν. 3208/2003 «Προστασία των δασικών οικοσυστημάτων, κατάρτιση δασολογίου, ρύθμιση εμπραγμάτων δικαιωμάτων επί δασών και δασικών εν γένει εκτάσεων και άλλες διατάξεις» (ΦΕΚ 303/τ.Α/2003) και ειδικότερα τις παρ. 8 και 15 άρθρου 1 του νόμου αυτού.

6. Τις υπ' αριθμ. 159140/1077/12.3.-1980, 1099/26.10.2004 ερμηνευτικές εγκυκλίους των ν. 998/1979 και 3208/2003 αντίστοιχα του Υπουργού Γεωργίας και Υπουργού Αγροτικής Ανάπτυξης και Τροφίμων.

7. Τις διαταγές του Υπουργείου Γεωργίας: α) 204809/761/24.2.1978, β) 210851/1228/12.4. ε) 160417/1160/8.7.1980, ζ) 182447/3049/24.9.1980, η) 178936/4496/20.11.1981, θ) 154659/24.5.1982 εγκυκλίους του Υπουργείου Γεωργίας με τις οποίες δόθηκαν οδηγίες στις Δασικές Υπηρεσίες για την κήρυξη εκτάσεων αναδασωτέων.

8. Την υπ' αριθμ. 1151/1997 απόφαση Συμβουλίου Επικρατείας (Τμήμα Ε'), την υπ' αριθμ. 331/1989 ατομική γνωμοδότηση του Παρέδρου Διοίκησης κ. Αλ. Τζεφεράκου η οποία έγινε αποδεκτή από τον Υφ. Γεωργίας με τον υπ' αριθμ. 87590/15467/2.6.1999 έγγραφο Υπουργείου Γεωργίας, την αριθ. 87234/7539/3.9.1997 εγκύκλιο του Υπουργού Γεωργίας και το υπ' αριθμ. 114959/855 πετ/12.1.2000 έγγραφο του Γενικού Δ/ντή Γενικής Γραμματείας Δασών και Φ.Π. (για την κήρυξη δασικής εκτάσεως που καταστράφηκε ή αναδασωτέας, δεν απαιτείται η προηγούμενη επίλυση τυχόν αμφισβητήσεων για τον χαρακτήρα της υπό αναδάσωση εκτάσεως ως Δασικής ή μη κατά την διαδικασία του άρθρου 14 του ν. 998/1979).

9. Την υπ' αριθμ. 838/2002 απόφαση του Συμβουλίου Επικρατείας, καθώς και το υπ' αριθμ. 105204/2793/31.7.2002 έγγραφο του Τμήματος Νομικών Υποθέσεων του Υπουργείου Γεωργίας σύμφωνα με τα οποία: α) η έκδοση πράξης χαρακτηρισμού και η έκδοση απόφασης κήρυξης έκτασης ως αναδασωτέας ακολουθούν διακεκριμένες μεταξύ τους διαδικασίες, που αποκλείονται αμοιβαίως, β) Το αρμόδιο για χαρακτηρισμό όργανο δεν μπορεί να προβεί σε έκδοση πράξης χαρακτηρισμού στην περίπτωση που η προς χαρακτηρισμό έκταση έχει κηρυχθεί αναδασωτέα ή διαπιστώνεται ότι συντρέχουν οι προϋποθέσεις για την κήρυξή της σύμφωνα με το άρθρο 117 του Συντάγματος και 38 του ν. 998/1979.

10. Το υπ' αριθμ. 6013/28.1.2004 έγγραφο του Υπουργείου Εσωτερικών Δημόσιας Διοίκησης και Αποκέντρωσης με το οποίο δόθηκαν οδηγίες για την αποστολή δημοσιευμάτων στην εφημερίδα της Κυβερνήσεως, καθώς και υποδείγματα πράξεων προς δημοσίευση.

11. Το υπ' αριθμ. 353/8.5.2001 έγγραφο Γενικής Γραμματείας του Υπουργικού Συμβουλίου σχετικά με τη σύνταξη Διοικητικών πράξεων που δημοσιεύονται στο Β' και Δ' τεύχος της Εφημερίδας της Κυβερνήσεως.

12. Τα υπ' αριθμ. 83652/1282/10.6.1987, 101542/12985/16.10.1989 έγγραφα του Τμήματος Νομικών Υποθέσεων του Υπουργείου Αγροτικής Ανάπτυξης και Τροφίμων σύμφωνα με τα οποία στις περιπτώσεις ακύρωσης μιας διοικητικής πράξης λόγω ελαττώματος στην αιτιολογία, η διοίκηση μπορεί να εκδώσει νέα πράξη (με το ίδιο περιεχόμενο που είχε και η ακυρωθείσα) με την προσηκούσα αιτιολογία (ΣτΕ 1340/1972, 2046/1975).

13. Την υπ' αριθμ. 6823/13.12.2005 εισήγηση της Δ/σης Δασών Ηρακλείου για κήρυξη ως αναδασωτέας της εκτάσεως, που αναφέρεται στο θέμα, της οποίας η βλάβιση καταστράφηκε από πυρκαγιά με σκοπό την προστασία της, την διατήρηση του δασικού χαρακτήρα της, ώστε να αποκλεισθεί η διάθεση αυτής για άλλο προορισμό και την επαναφορά με φυσική αναγέννηση της δασικής βλαστήσεως στην προ της αλλοιώσεως κατάσταση.

14. Την υπ' αριθμ. 6730/12.8.2003 απόφαση μας «Ορισμός εισηγητών και μεταβίβαση εξουσίας υπογραφής «Με εντολή Γενικού Γραμματέα» αποφάσεων, εγγράφων και άλλων πράξεων στον Γενικό Διευθυντή, στους Προϊσταμένους Διευθύνσεων και Προϊσταμένους τμημάτων και Γραφείων των Υπηρεσιών της Περιφέρειας Κρήτης» (ΦΕΚ 1288/τ.Β/12.9.2003), όπως τροποποιήθηκε και συμπληρώθηκε με τις υπ' αριθμ. 8548/14.4.-2004, 9928/17.12.2004 όμοιες (ΦΕΚ 615/τ.Β/27.4.2004 και 1983/τ.Β/31.12.2004 αντίστοιχα), αποφασίζουμε:

Κηρύσσουμε αναδασωτέα με σκοπό την προστασία της, την διατήρηση του δασικού χαρακτήρα της ώστε να αποκλεισθεί η διάθεση αυτής για άλλο προορισμό και την επαναφορά με φυσική αναγέννηση της δασικής βλάστησης στην προ της αλλοιώσεως κατάσταση την δημόσια δασική έκταση εμβαδού δεκατεσσάρων (14) στρεμμάτων που βρίσκεται εκτός οικισμού Σκινιά περιφέρειας Δήμου Αρκαλοχωρίου (Δημ. Διαμ Σκινιά) και προσδιορίζεται από τα στοιχεία: 1, 2, 3, 4, 5, 6, 7, 8, 9, 10, 11, 12, 1, στο με ημερομηνία 12-12-2005 συνημμένο τοπογραφικό διάγραμμα των Δασολόγων Εμμανουήλ Χωριτάκη και Παντελή Αρβανίτη, το οποίο έχει θεωρηθεί από το Δ/ντή Δασών Ηρακλείου.

Η έκταση έχει όρια:

Ανατολικά: Δασική έκταση,

Δυτικά: Δασική έκταση,

Βόρεια: Δασική έκταση,

Νότια: Δασική έκταση,

όπως και στο συνημμένο διάγραμμα φαίνεται το οποίο αποτελεί αναπόσπαστο μέρος της απόφασης αυτής.

Η απόφαση αυτή να δημοσιευθεί στην Εφημερίδα της Κυβερνήσεως.

Ηράκλειο, 13 Δεκεμβρίου 2005

Με εντολή Γενικού Γραμματέα Περιφέρειας  
Ο Γενικός Διευθυντής  
ΕΥΣΤΑΘΙΟΣ ΤΖΟΥΑΝΑΚΗΣ

**ΠΕΡΙΦΕΡΕΙΑ ΚΡΗΤΗΣ  
ΓΕΝΙΚΗ Δ/ΝΣΗ ΠΕΡΙΦΕΡΕΙΑΣ  
Δ/ΝΣΗ ΔΑΣΩΝ ΗΡΑΚΛΕΙΟΥ**

Τοπογραφικό διάγραμμα αναδασωτέας έκτασης πλησίον του οικισμού Μέση στο Δ.Δ. Σκινιά, Δήμου Αρκαλοχωρίου, που ορίζεται με τα στοιχεία: 1, 2, 3, 4, 5, 6, 7, 8, 9, 10, 11, 12, 1 συνολικού εμβαδού 1 4.000 τ.μ. και αποτελεί αναπόσπαστο τμήμα της υπ' αριθμ. 1366/13.12.05..... απόφασης του κ. Γενικού Γραμματέα Περιφέρειας Κρήτης

Απόσπασμα Χάρτη Κλίμακας 1:50.000

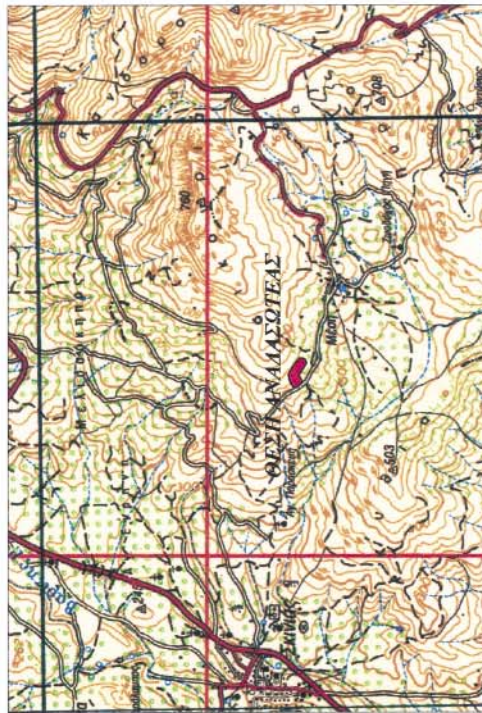

ΤΟΠΟΓΡΑΦΙΚΟ ΔΙΑΓΡΑΜΜΑ  
ΚΛΙΜΑΚΑ 1: 2.000

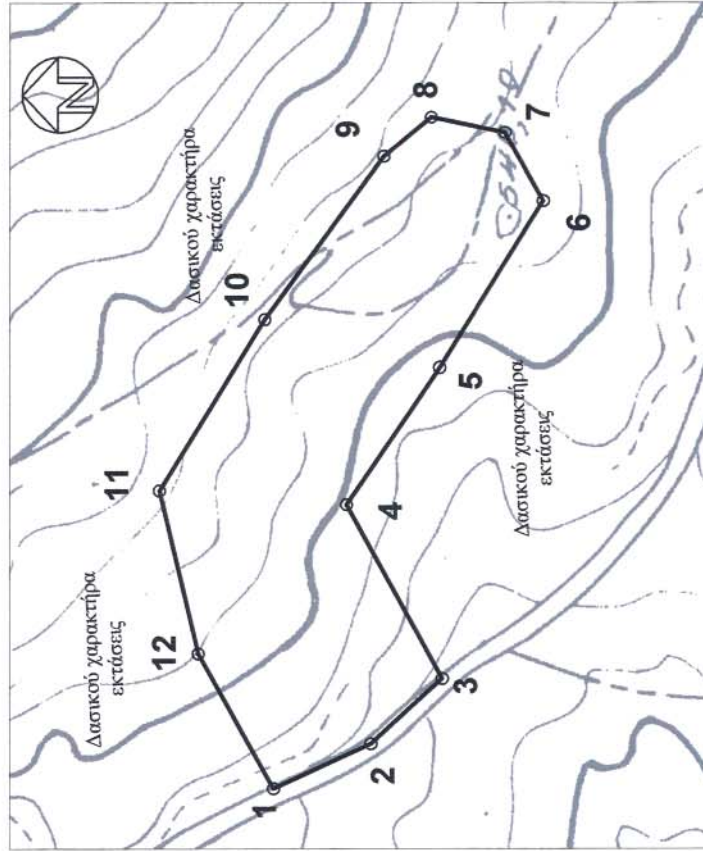

ΣΥΝΤΕΤΑΓΜΕΝΕΣ		
α/α	X	Ψ
1	621465.3099	3879276.7151
2	621480.5601	3879243.7441
3	621502.5487	3879219.6363
4	621562.0000	3879252.0000
5	621688.4356	3879220.4386
6	621664.7845	3879185.2341
7	621688.1072	3879198.1865
8	621693.2901	3879223.2278
9	621679.9276	3879239.2461
10	621624.6908	3879279.6065
11	621566.8043	3879315.3192
12	621511.0409	3879302.2031

Ηράκλειο 12/12/2005  
Οι Συντάκτες  
Χορτιάτης Εμμανουήλ Δασολόγος  
Παντελής Αρβανίτης Δασολόγος



Ηράκλειο 13/12/2005  
Ο Ανεξάρτητης  
Αναστάσιος Ιωάννου Δασολόγος

**ΕΘΝΙΚΟ ΤΥΠΟΓΡΑΦΕΙΟ**  
Για τεχνικούς λόγους στο σχεδιάγραμμα έγινε σμίκρυνση κατά ποσοστό 75 %

## ΕΘΝΙΚΟ ΤΥΠΟΓΡΑΦΕΙΟ

### ΕΦΗΜΕΡΙΔΑ ΤΗΣ ΚΥΒΕΡΝΗΣΕΩΣ

#### ΠΕΡΙΦΕΡΕΙΑΚΑ ΓΡΑΦΕΙΑ ΠΩΛΗΣΗΣ Φ.Ε.Κ.

<b>ΘΕΣΣΑΛΟΝΙΚΗ</b> - Βασ. Όλγας 227	<b>(2310) 423 956</b>	<b>ΛΑΡΙΣΑ</b> - Διοικητήριο	<b>(2410) 597449</b>
<b>ΠΕΙΡΑΙΑΣ</b> - Ευριπίδου 63	<b>(210) 413 5228</b>	<b>ΚΕΡΚΥΡΑ</b> - Σαμαρά 13	<b>(26610) 89 122</b>
<b>ΠΑΤΡΑ</b> - Κορίνθου 327	<b>(2610) 638 109</b>		<b>(26610) 89 105</b>
	<b>(2610) 638 110</b>	<b>ΗΡΑΚΛΕΙΟ</b> - Πεδιάδος 2	<b>(2810) 300 781</b>
<b>ΙΩΑΝΝΙΝΑ</b> - Διοικητήριο	<b>(26510) 87215</b>	<b>ΛΕΣΒΟΣ</b> - Πλ. Κωνσταντινουπόλεως 1	<b>(22510) 46 654</b>
<b>ΚΟΜΟΤΗΝΗ</b> - Δημοκρατίας 1	<b>(25310) 22 858</b>		<b>(22510) 47 533</b>

#### ΤΙΜΗ ΠΩΛΗΣΗΣ ΦΥΛΛΩΝ ΕΦΗΜΕΡΙΔΟΣ ΤΗΣ ΚΥΒΕΡΝΗΣΕΩΣ

##### Σε έντυπη μορφή:

- Για τα ΦΕΚ από 1 μέχρι 16 σελίδες σε 1 ευρώ, προσαυξανόμενη κατά 0,20 ευρώ για κάθε επιπλέον οκτασέλιδο ή μέρος αυτού.
- Για τα φωτοαντίγραφα ΦΕΚ σε 0,15 ευρώ ανά σελίδα.

##### Σε μορφή CD:

Τεύχος	Περίοδος	EURO	Τεύχος	Περίοδος	EURO
A'	Ετήσιο	150	Αναπτυξιακών Πράξεων	Ετήσιο	50
A	3μηνιαίο	40	N.Π.Δ.Δ.	Ετήσιο	50
A'	Μηνιαίο	15	Παράρτημα	Ετήσιο	50
B'	Ετήσιο	300	Εμπορικής και Βιομηχανικής Ιδιοκτησίας	Ετήσιο	100
B'	3μηνιαίο	80	Ανωτάτου Ειδικού Δικαστηρίου	Ετήσιο	5
B'	Μηνιαίο	30	Διακηρύξεων Δημοσίων Συμβάσεων	Ετήσιο	200
Γ	Ετήσιο	50	Διακηρύξεων Δημοσίων Συμβάσεων	Εβδομαδιαίο	5
Δ'	Ετήσιο	220	A.Ε. & Ε.Π.Ε	Μηνιαίο	100
Δ'	3μηνιαίο	60			

- Η τιμή πώλησης μεμονωμένων Φ.Ε.Κ σε μορφή cd-rom από εκείνα που διατίθενται σε ηλεκτρονική μορφή και μέχρι 100 σελίδες σε 5 ευρώ προσαυξανόμενη κατά 1 ευρώ ανά 50 σελίδες.
- Η τιμή πώλησης σε μορφή cd-rom δημοσιευμάτων μιας εταιρείας στο τεύχος Α.Ε. και Ε.Π.Ε. σε 5 ευρώ ανά έτος.

**ΠΑΡΑΓΓΕΛΙΑ ΚΑΙ ΑΠΟΣΤΟΛΗ Φ.Ε.Κ.:** τηλεφωνικά : 210 - 4071010, fax : 210 - 4071010 internet : <http://www.et.gr>.

#### ΕΤΗΣΙΕΣ ΣΥΝΔΡΟΜΕΣ Φ.Ε.Κ.

	Σε έντυπη μορφή	Από το Internet
A' (Νόμοι, Π.Δ., Συμβάσεις κτλ.)	225 €	190 €
B' (Υπουργικές αποφάσεις κτλ.)	320 €	225 €
Γ' (Διορισμοί, απολύσεις κτλ. Δημ. Υπαλλήλων)	65 €	ΔΩΡΕΑΝ
Δ' (Απαλλοτριώσεις, πολεοδομία κτλ.)	320 €	160 €
Αναπτυξιακών Πράξεων και Συμβάσεων (Τ.Α.Π.Σ.)	160 €	95 €
N.Π.Δ.Δ. (Διορισμοί κτλ. προσωπικού N.Π.Δ.Δ.)	65 €	ΔΩΡΕΑΝ
Παράρτημα (Προκηρύξεις θέσεων ΔΕΠ κτλ.)	33 €	ΔΩΡΕΑΝ
Δελτίο Εμπορικής και Βιομ/κής Ιδιοκτησίας (Δ.Ε.Β.Ι.)	65 €	33 €
Ανωτάτου Ειδικού Δικαστηρίου (Α.Ε.Δ.)	10 €	ΔΩΡΕΑΝ
Ανωνύμων Εταιρειών & Ε.Π.Ε.	2.250 €	645 €
Διακηρύξεων Δημοσίων Συμβάσεων (Δ.Δ.Σ.)	225 €	95 €
Πρώτο (Α'), Δεύτερο (Β') και Τέταρτο (Δ')	-	450 €

- Το τεύχος του ΑΣΕΠ (έντυπη μορφή) θα αποστέλλεται σε συνδρομητές με την επιβάρυνση των 70 ευρώ, ποσό το οποίο αφορά ταχυδρομικά έξοδα.
- Για την παροχή δικαιώματος ηλεκτρονικής πρόσβασης σε Φ.Ε.Κ. προηγούμενων ετών και συγκεκριμένα στα τεύχη Α', Β', Δ', Αναπτυξιακών Πράξεων & Συμβάσεων, Δελτίο Εμπορικής και Βιομηχανικής Ιδιοκτησίας Διακηρύξεων, Δημοσίων Συμβάσεων και Α.Ε. & Ε.Π.Ε., η τιμή προσαυξάνεται πέραν του ποσού της ετήσιας συνδρομής έτους 2006, κατά 40 ευρώ ανά έτος παλαιότητας και ανά τεύχος.

\* Οι συνδρομές του εσωτερικού προπληρώνονται στις ΔΟΥ (το ποσό συνδρομής καταβάλλεται στον κωδικό αριθμό εσόδων ΚΑΕ 2531 και το ποσό υπέρ ΤΑΠΕΤ (5% του ποσού της συνδρομής) στον κωδικό αριθμό εσόδων ΚΑΕ 3512). Το πρωτότυπο αποδεικτικό είσπραξης (διπλότυπο) θα πρέπει να αποστέλλεται ή να κατατίθεται στην αρμόδια Υπηρεσία του Εθνικού Τυπογραφείου.

\* Η πληρωμή του υπέρ ΤΑΠΕΤ ποσού που αντιστοιχεί σε συνδρομές, εισπράττεται και από τις ΔΟΥ.

\* Οι συνδρομητές του εξωτερικού έχουν τη δυνατότητα λήψης των δημοσιευμάτων μέσω internet, με την καταβολή των αντίστοιχων ποσών συνδρομής και ΤΑΠΕΤ.

\* Οι Νομαρχιακές Αυτοδιοικήσεις, οι Δήμοι, οι Κοινοότητες ως και οι επιχειρήσεις αυτών πληρώνουν το μισό χρηματικό ποσό της συνδρομής και ολόκληρο το ποσό υπέρ του ΤΑΠΕΤ.

\* Η συνδρομή ισχύει για ένα ημερολογιακό έτος. Δεν εγγράφονται συνδρομητές για μικρότερο χρονικό διάστημα.

\* Η εγγραφή ή ανανέωση της συνδρομής πραγματοποιείται το αργότερο μέχρι την 31ην Δεκεμβρίου κάθε έτους.

\* Αντίγραφα διπλοτύπων, ταχυδρομικές επιταγές και χρηματικά γραμμάτια δεν γίνονται δεκτά.

Πληροφορίες Α.Ε. - Ε.Π.Ε. και λοιπών Φ.Ε.Κ.: 210 527 9000

Φωτοαντίγραφα παλαιών ΦΕΚ - ΒΙΒΛΙΟΘΗΚΗ - ΜΑΡΝΗ 8 - Τηλ. (210)8220885 - 8222924

Δωρεάν διάθεση τεύχους Προκηρύξεων ΑΣΕΠ αποκλειστικά από Μάρνη 8 & Περιφερειακά Γραφεία

Δωρεάν ανάγνωση δημοσιευμάτων τεύχους Α' από την ιστοσελίδα του Εθνικού Τυπογραφείου

**Οι υπηρεσίες εξυπηρέτησης των πολιτών λειτουργούν καθημερινά από 08.00' έως 13.00'**



04000232401060008

**ΑΠΟ ΤΟ ΕΘΝΙΚΟ ΤΥΠΟΓΡΑΦΕΙΟ**

ΚΑΠΟΔΙΣΤΡΙΟΥ 34 \* ΑΘΗΝΑ 104 32 \* ΤΗΛ. 210 52 79 000 \* FAX 210 52 21 004  
ΗΛΕΚΤΡΟΝΙΚΗ ΔΙΕΥΘΥΝΣΗ: <http://www.et.gr> - e-mail: [webmaster@et.gr](mailto:webmaster@et.gr)