



02017433112010012



23687

# ΕΦΗΜΕΡΙΣ ΤΗΣ ΚΥΒΕΡΝΗΣΕΩΣ

## ΤΗΣ ΕΛΛΗΝΙΚΗΣ ΔΗΜΟΚΡΑΤΙΑΣ

ΤΕΥΧΟΣ ΔΕΥΤΕΡΟ

Αρ. Φύλλου 1743

31 Δεκεμβρίου 2001

### ΠΕΡΙΕΧΟΜΕΝΑ

#### ΑΠΟΦΑΣΕΙΣ

Έγκριση χωροθέτησης Καταφυγίου Τουριστικών Σκαφών και δημιουργία Θαλάσσιας ζώνης αγκυροβολίου στη Θαλάσσια περιοχή Βαθέος Μεγανησιού Λευκάδας .....	1
Αναγνώριση του νερού «ΑΥΡΑ», γεώτρησης ΑΥΡΑ, ως Φυσικό Μεταλλικό Νερό με χαμηλή περιεκτικότητα σε άλατα κατάλληλο για διαίτα πτωχή σε Νάτριο, Δήμου Αιγίου Αχαΐας.....	2
Χαρακτηρισμός ως ιστορικού διατηρητέου μνημείου του κτιρίου με τον περιβάλλοντα χώρο του (σύμφωνα με το συνημμένο τοπογρ. διάγραμμα με τα στοιχεία Α, Β, Γ, Δ, Α) ιδιοκτ. Άννας Καβαλιέρε στη γειτονιά «Μαράσι Αγ. Γεωργίου Κάτω» στην πόλη της Ρόδου .....	3
Ανακαθορισμός των χορηγούμενων από το Ελληνικό Ανοικτό Πανεπιστήμιο Τίτλων Σπουδών .....	4

#### ΑΠΟΦΑΣΕΙΣ

Αριθ. Τ/8226	(1)
Έγκριση χωροθέτησης Καταφυγίου Τουριστικών Σκαφών και δημιουργία Θαλάσσιας ζώνης αγκυροβολίου στη Θαλάσσια περιοχή Βαθέος Μεγανησιού Λευκάδας.	

#### Ο ΥΠΟΥΡΓΟΣ ΑΝΑΠΤΥΞΗΣ

Έχοντας υπόψη:

1. Τις διατάξεις του Ν. 2160/1993 (Κεφ. Γ άρθρα 29-37) όπως τροποποιήθηκε και ισχύει.
2. Την υπ' αριθμ. 3731/11.10.99 απόφαση Υπουργού Ανάπτυξης περί συγκρότησης της Διυπουργικής Επιτροπής του άρθρου 30 του Ν. 2160/1993, όπως τροποποιήθηκε και ισχύει.
3. Τις διατάξεις του Π.Δ. 27/96 (ΦΕΚ 19/Α/1.2.96) περί συγχώνευσης των Υπουργείων Τουρισμού, Βιομηχανίας, Ενέργειας και Τεχνολογίας και Εμπορίου στο Υπουργείο Ανάπτυξης.
4. Τις διατάξεις του Π.Δ. 388/24.10.2001 (ΦΕΚ 254 Α) περί διορισμού Υπουργών, Αναπληρωτή Υπουργού και Υφυπουργών.

5. Τις διατάξεις του Π.Δ. 142/12.6.2001 (ΦΕΚ 123 Α) περί σύστασης στο Υπουργείο Ανάπτυξης Γενικής Γραμματείας Τουρισμού.

6. Την υπ' αριθμ. Τ/4202/9.7.2001 (ΦΕΚ 196 Γ) Κοινή Απόφαση Πρωθυπουργού και Υπουργού Ανάπτυξης περί διορισμού Γενικού Γραμματέα στη Γενική Γραμματεία Τουρισμού.

7. Το αριθμ. 313/19.9.2001 (Φ.Ε.Κ 211 Α) Π.Δ περί μεταφοράς αρμοδιοτήτων από τον ΕΟΤ στο Υπουργείο Ανάπτυξης και στις Περιφέρειες, σύσταση υπηρεσιών και θέσεων προσωπικού στη Γενική Γραμματεία Τουρισμού και στις Περιφέρειες, μεταφορά πόρων και ρύθμιση των αναγκαίων λεπτομερειών.

8. Την αριθμ. 485/31.10.2001 (ΦΕΚ 1484 Β') Κοινή Απόφαση του Πρωθυπουργού και Υπουργού Ανάπτυξης περί ανάθεσης αρμοδιοτήτων στους Υφυπουργούς Ανάπτυξης.

9. Το υπ' αριθμ. 1090/18.5.2000 αίτημα του Δήμου Μεγανησιού Λευκάδας.

10. Την υπ' αριθμ. 35/19.5.90 (ΦΕΚ 198/Δ/6.4.1990) Απόφαση Νομάρχη Λευκάδας «Καθορισμός των ορίων του αιγιαλού και δημιουργία ζώνης παραλίας στον Οικισμό Κοιν. Βαθέων Μεγανησιού Ν. Λευκάδας».

11. Την υπ' αριθμ. 53/26.4.2000 Απόφαση του Δημοτικού Συμβουλίου Μεγανησιού.

12. Το υπ' αριθμ. 1051/542/717/00/10.8.2000 έγγραφο Γ.Ε.Ν.

13. Το από 11.7.2000 Αποδεικτικό Ανάρτησης του αιτήματος στο Νομαρχιακό Κατάστημα Λευκάδας.

14. Το από 18.7.2000 Αποδεικτικό Ανάρτησης του αιτήματος στο Δημοτικό Κατάστημα Μεγανησιού.

15. Το υπ' αριθμ. Γ.Ν. 1583/7.9.2000 έγγραφο της Νομαρχιακής Αυτοδιοίκησης Λευκάδας

16. Τα υπ' αριθμ. 1927/12.9.2000 και 2034/31.10.2001 έγγραφα του Δήμου Μεγανησιού.

17. Το υπ' αριθμ. 2768 Π.Ε./25.1.2001 έγγραφο της Εφορείας Εναλίων Αρχαιοτήτων.

18. Το υπ' αριθμ. Τ/5895/5.10.2001 έγγραφο Δ.Ο.Υ Λευκάδας.

19. Το υπ' αριθμ. 156/19.6.2001 Πρακτικό Διυπουργικής Επιτροπής άρθρου 30 Ν. 2160/93.

20. Το γεγονός ότι:

α) Η σημερινή λιμενική υποδομή του Βαθέος, του μεγαλύτερου σε μέγεθος και κίνηση λιμένα του Μεγανησιού, ο

οποίος εξυπηρετεί το Ε/Γ - Ο/Γ ανοικτού τύπου της γραμμής Λευκάδας - Μεγανησίου, τα περίπου 30-35 επαγγελματικά και ερασιτεχνικά σκάφη (μήκους έως 10 μ.) των κατοίκων, μεγαλύτερα αλιευτικά σκάφη (γρι-γρι) τα οποία προσεγγίζουν περιστασιακά κατά τους χειμερινούς μήνες, καθώς και τα τουριστικά σκάφη αναψυχής, περιλαμβάνει:

- τα κρηπιδωμένα παράλια στο ΝΑ τμήμα του μυχού του όρμου τα οποία συνεχίζονται δυτικά με ανομοιόμορφα ύψη προς την περιοχή Ξοβάθι και τα οποία έχουν μικρό συνολικό μήκος, τμήματά τους είναι ημιτελή ή έχουν υποστεί σοβαρές φθορές, ενώ δεν διαθέτουν δίκτυα παροχών ούτε επαρκή χερσαίο χώρο.

- ένα μικρό μώλο μήκους 20 μ. που οριοθετεί την υφιστάμενη λιμενολεκάνη και αποτελεί το μοναδικό έργο προστασίας του λιμένα. Η προστασία κρίνεται ανεπαρκής, κυρίως όσον αφορά στους κυματισμούς ΒΔ κατεύθυνσης.

- τη ράμπα προσέγγισης του Ε/Γ - Ο/Γ στην εξωτερική δυτική πλευρά της ρίζας του μώλου. Πρόκειται για πρόχειρη κατασκευή η οποία οχλεί επιπλέον λόγω της θέσης της στο κέντρο του οικισμού και της έλλειψης χερσαίου χώρου.

β) Τα βόρεια παράλια του Μεγανησίου, λόγω της ιδιαίτερης φυσικής τους ομορφιάς και των ευνοϊκών καιρικών συνθηκών, αποτελούν πόλο έλξης μεγάλου αριθμού σκαφών αναψυχής, το μεγαλύτερο μέρος των οποίων δεν ελλιμενίζεται στο νησί αλλά παραμένει «αρόδο» σε προστατευμένους ορμίσκους, λόγω έλλειψης εγκαταστάσεων κατάλληλων για την υποδοχή και εξυπηρέτηση σκαφών αναψυχής. Η ζήτηση θέσεων ελλιμενισμού στην ευρύτερη περιοχή αναμένεται να αυξηθεί ακόμη περισσότερο με την ολοκλήρωση-λειτουργία του τουριστικού λιμένα Λευκάδας και του καταφυγίου στην Βασιλική Λευκάδας.

γ) Τα προτεινόμενα λιμενικά έργα έχουν ήδη χωροθετηθεί στο παρελθόν, στα πλαίσια πρότασης δημιουργίας λιμένα διαφόρων χρήσεων, με την υπ' αριθμ. 6950/17.6.1999 Απόφαση Προέγκρισης Χωροθέτησης της Περιφέρειας Ιονίων Νήσων, δεδομένου όμως ότι η πλειοψηφία των σκαφών που προσεγγίζουν την περιοχή είναι σκάφη αναψυχής, ο Δήμος Μεγανησίου έκρινε σκόπιμη την μετατροπή του λιμένα σε καταφύγιο τουριστικών σκαφών.

δ) Με τα προτεινόμενα συμπληρωματικά έργα επιδιώκεται η δημιουργία σύγχρονης υποδομής για την εξυπηρέτηση των σκαφών αναψυχής με αποτέλεσμα την τόνωση της τουριστικής κίνησης στον οικισμό, καθώς και ο διαχωρισμός της κίνησης των σκαφών αναψυχής και της ακτοπλοϊκής κίνησης με αποτέλεσμα την αποσυμφόρηση της παραλιακής περιοχής του Βαθέος και την καλύτερη εξυπηρέτηση των χρηστών.

ε) Τα προτεινόμενα έργα είναι μικρού μεγέθους και χωρίς σημαντικά φορτία, με αποτέλεσμα να μην παρουσιάζουν σημαντικές δυσκολίες στην έδρασή τους, δεδομένου ότι η ευρύτερη περιοχή είναι ιδιαίτερα σεισμογενής (ζώνη σεισμικότητας IV).

17. Το γεγονός ότι με τις διατάξεις της παρούσας δεν προκαλείται δαπάνη σε βάρος του κρατικού προϋπολογισμού, αποφασίζουμε:

1. Εγκρίνουμε, σύμφωνα με τις διατάξεις του άρθρου 27 του Ν. 2636/98 και την υποβληθείσα μελέτη, τη χωροθέτηση Καταφυγίου Τουριστικών Σκαφών, δυναμικότητας 60 θέσεων ελλιμενισμού, στη θέση «Ξοβάθι» του όρμου Βαθέος Μεγανησίου Λευκάδας.

Το εμβαδόν της χερσαίας ζώνης είναι 3.230 τ.μ.

Το εμβαδόν της θαλάσσιας ζώνης είναι 42.000 τ.μ.

Το προβλεπόμενο ύψος της επένδυσης είναι 650.000.000 δρχ.

Ειδικότερα, όπως φαίνεται στο υποβληθέν σχέδιο οριζοντιογραφίας (αριθμ. Σχεδ. 141-Χ3) και την σχετική τεχνική έκθεση ( Μ. Σπυριδάκης, Αθήνα Μάιος 2000), που αποτελούν αναπόσπαστο τμήμα της παρούσας, εγκρίνονται τα παρακάτω λιμενικά έργα:

- Προέκταση του υφιστάμενου μώλου και δημιουργία προσήνεμου μώλου, συνολικού μήκους 54,0 μ., με θωράκιση από φυσικούς ογκολίθους στην προσήνεμη πλευρά του.

- Διαπλάτυνση της παραλιακής ζώνης ανατολικά του υφιστάμενου μώλου και δημιουργία νέων κρηπιδωμάτων, συνολικού μήκους (68,20+14,00+44,00+ +50,00+20,00+102,00=) 278,20 μ.

- Δημιουργία νέων κρηπιδωμάτων, συνολικού μήκους (27,00+113,7=) 140,70 μ., βόρεια της προαναφερόμενης διαπλάτυνσης και μπροστά από τις προσχώσεις που δημιουργούν την νέα χερσαία ζώνη.

- Διαμόρφωση νέας ράμπας για την προσέγγιση του Ε/Γ - Ο/Γ Νυδρίου -Μεγανησίου.

- Κατασκευή νέου προσήνεμου μώλου, μήκους 60,00 μ., με κρηπιδώμα στην υπήνεμη πλευρά.

- Εκσκαφή του πυθμένα μπροστά από τα κρηπιδώματα της χερσαίας ζώνης μέχρι τη στάθμη -3,00 μ. και καθαρισμός του πυθμένα μπροστά από τα κρηπιδώματα νοτίως της χερσαίας ζώνης σε μήκος (50,00+20,00+102,00+27,00=) 199,00 μ. και μέχρι τη στάθμη -1,00 μ.

Στη δημιουργούμενη με προσχώσεις χερσαία ζώνη του καταφυγίου εγκρίνεται η κατασκευή των παρακάτω διευκολύνσεων:

- Κτίριο συνολικής επιφάνειας 90 τ.μ., το οποίο θα περιλαμβάνει:

- Γραφείο διοίκησης, 30 τ.μ.

- Κυλικείο, αναψυκτήριο, 30 τ.μ.

- Λουτρό - WC, 30 τ.μ.

- Διαμόρφωση χώρου στάθμευσης για 16 οχήματα.

- Τοποθέτηση αντλιών καυσίμων και αντλιών απάντλησης λυμάτων, ελαίων και σεντινόνερων στη ρίζα του προσήνεμου μώλου.

- Περιφράξη της χερσαίας ζώνης και διαμόρφωση κατάλληλων εισόδων οχημάτων και πεζών

- Δενδροφύτευση και διαμόρφωση χώρων πρασίνου.

Οι 60 συνολικά θέσεις πρόσδεσης σκαφών αναψυχής, μικρού και μεσαίου μεγέθους, οι οποίες εξασφαλίζονται με την κατασκευή του καταφυγίου, αναλύονται ως εξής:

ΚΑΤΗΓΟΡΙΑ ΣΚΑΦΩΝ	ΜΗΚΟΣ L M	ΑΡΙΘΜΟΣ ΘΕΣΕΩΝ
I	< 8,00	34
II	8,00 - 10,00	10
III	10,00 - 12,00	10
IV	12,00 - 15,00	6
ΣΥΝΟΛΟ		60

Προβλέπεται επίσης μία θέση παραβολής για σκάφος του Λιμενικού Σώματος.

Τα σκάφη θα προσδένονται προς την πλευρά του κρηπιδώματος σε δέστρες και κρίκους κατάλληλου τύπου και προς την πλευρά της θάλασσας σε μόνιμα αγκυροβόλια (ρεμέτζα) τα οποία θα δημιουργηθούν με πόντιση τεχνητών ογκολίθων αγκυροβολίας, οι οποίοι θα συνδεθούν με-

ταξύ τους με αλυσίδα «μάνα». Η σύνδεση πάνω στην αλυσίδα «μάνα» θα γίνει με αλυσίδα επαρκούς αντοχής και στη συνέχεια με βυθιζόμενο σχοινί νάυλον.

Ο φορέας διαχείρισης οφείλει να μεριμνήσει ώστε:

-Να κατασκευαστεί δίκτυο ρευματοδότησης με παροχή ηλεκτρικού ρεύματος ανά δύο θέσεις πρόσδεσης σκαφών.

-Να κατασκευαστεί δίκτυο ύδρευσης με παροχή νερού ανά δύο θέσεις πρόσδεσης σκαφών

-Να υπάρχει η δυνατότητα τηλεφωνικής σύνδεσης

-Να προβλεφθεί δεξαμενή για τη συγκέντρωση και κατάρθρωση των ελαιωδών καταλοίπων

-Να κατασκευαστεί δίκτυο πυρόσβεσης το οποίο θα εγκριθεί από την οικεία Πυροσβεστική Υπηρεσία

-Να προβλεφθεί τρόπος αποκομιδής και διαχείρισης των βιολογικών καταλοίπων και, σε περίπτωση μελλοντικής κατασκευής βιολογικού καθαρισμού στο Μεγανήσι, το έργο να συνδεθεί με αυτόν.

- Να υπάρχει άπλετος ηλεκτροφωτισμός του χώρου και να εξασφαλίζεται η οδική προσπέλαση στον Τουριστικό Λιμένα.

-Να φωτιστηθούν τα έργα σύμφωνα με τις οδηγίες της Υπηρεσίας Φάρων.

2.Με την παρούσα απόφαση, το Ελληνικό Δημόσιο, όπως νομίμως εκπροσωπείται, παραχωρεί σύμφωνα με τις διατάξεις της παρ. 7 άρθ. 34 του Ν. 2160/93 όπως αντικαταστάθηκε με τις διατάξεις της παρ. 7 άρθ. 27 Ν. 2636/98, την χρήση και εκμετάλλευση του καταφυγίου τουριστικών σκαφών στη θέση Ξοβάθι του όρμου Βαθέος Μεγανησίου Λευκάδας στο Δήμο Μεγανησίου που εφ' εξής θα αποκαλείται φορέας διαχείρισης του καταφυγίου τουριστικών σκαφών ή απλά φορέας διαχείρισης.

Η παρούσα παραχώρηση δεν εμπίπτει στις διατάξεις του νόμου περί εμπορικών μισθώσεων.

Η παραχώρηση της χρήσης και εκμετάλλευσης του καταφυγίου τουριστικών σκαφών αρχίζει από δημοσίευσης της παρούσας και λήγει μετά τριάντα τρία (33) χρόνια την αντίστοιχη ημερομηνία.

Η διάρκεια παραχώρησης δύναται να παραταθεί πριν την προβλεπόμενη λήξη, εφόσον υπάρχει σχετικό αίτημα του φορέα διαχείρισης, για μια επιπλέον δεκαετία, με προσαρμογή των όρων της παραχώρησης (αντάλλαγμα κ.λ.π) στις τότε κρατούσες συνθήκες

-Το καταβλητέο στο Δημόσιο (Δ.Ο.Υ Λευκάδας) ετήσιο αντάλλαγμα για την παραχώρηση της χρήσης και εκμετάλλευσης του καταφυγίου ορίζεται στο ποσό του ενός εκατομμυρίου επτακοσίων εβδομήντα τεσσάρων χιλιάδων (1.774.000)δρχ.

Το αντάλλαγμα θα προκαταβάλλεται στην αρμόδια Δ.Ο.Υ μέσα στο πρώτο εικοσαήμερο κάθε έτους παραχώρησης αρχής γενομένης από την δημοσίευση της παρούσας.

Το ετήσιο αντάλλαγμα θα αναπροσαρμόζεται αυξητικά στην αρχή κάθε έτους παραχώρησης κατά το ποσοστό αύξησης του τιμαρίθμου κόστους ζωής του προηγούμενου ημερολογιακού έτους, όπως προσδιορίζεται από την Τράπεζα της Ελλάδος ή άλλη κατά νόμο αρμόδια Υπηρεσία.

Η ως άνω προσαύξηση ισχύει από το δεύτερο έτος παραχώρησης και εφεξής.

Για τα πρώτα τρία έτη από την δημοσίευση της παρούσας, που το έργο θα τελεί υπό κατασκευή, το ετήσιο αντάλλαγμα θα είναι μειωμένο κατά το ήμισυ.

Το οφειλόμενο τέλος χαρτοσήμου βαρύνει εξ ολοκλήρου τον φορέα διαχείρισης.

Η καταβολή του ανταλλάγματος, δεν αναστέλλεται για οποιονδήποτε λόγο, διέπεται δε από τις διατάξεις περί είσπραξης δημοσίων εσόδων.

-Τα πάσης φύσεως έργα του τουριστικού λιμένα θα εκτελούνται με ευθύνη του φορέα διαχείρισης, σύμφωνα με τις εγκεκριμένες μελέτες, τις απαιτούμενες κατά περίπτωση άδειες και τους κανόνες της επιστήμης και της τέχνης.

Για την άρτια εκτέλεση του έργου θα πρέπει να χρησιμοποιηθούν κατάλληλα υλικά και εξειδικευμένοι εργατοτεχνίτες.

-Τα προβλεπόμενα πάσης φύσεως έργα και εγκαταστάσεις του καταφυγίου τουριστικών σκαφών θα πρέπει να ολοκληρωθούν εντός τριών ετών από τη δημοσίευση της παρούσας. Ύστερα από σχετικό αίτημα του φορέα διαχείρισης η εν λόγω προθεσμία μπορεί να παραταθεί για τρία επιπλέον έτη.

Σε περίπτωση παράβασης της τήρησης του προαναφερόμενου χρονοδιαγράμματος με υπαιτιότητα του φορέα διαχείρισης, θα επέρχονται σε βάρος του οικονομικές κυρώσεις που συνίστανται σε ποσό ίσο με το 1/12 του ετησίου ανταλλάγματος (πλέον την εκάστοτε αναπροσαρμογή).

Ο φορέας διαχείρισης υποχρεούται:

- Να λειτουργεί το καταφύγιο όλο το χρόνο, να το διατηρεί σε καλή κατάσταση από πλευράς εγκαταστάσεων και παρεχομένων υπηρεσιών και να μεριμνά για την συντήρηση και τις αναγκαίες επισκευές των έργων αυτού, συμμορφούμενος προς τις τυχόν υποδείξεις των αρμοδίων ελεγκτικών οργάνων, που θα πραγματοποιούν τακτικούς και έκτακτους ελέγχους τόσο κατά την διάρκεια κατασκευής των έργων όσο και καθ' όλη την διάρκεια λειτουργίας του καταφυγίου.

- Να μεριμνήσει για την παροχή σωστικών μέσων και μέσων προστασίας έναντι ναυτιλιακών κινδύνων.

- Να μεριμνήσει για τον εφοδιασμό υλικών και μέσων απορρόπησης που θα υποδειχθούν από την οικεία Λιμενική Αρχή και για την τήρηση των διατάξεων του Ν. 743/77 όπως ισχύει. (ΦΕΚ 319 Α').

- Να εφοδιαστεί, πριν από την έναρξη των εργασιών με όλες τις αναγκαίες άδειες καθώς και με την προβλεπόμενη στο άρθρο 260 του Γενικού Κανονισμού Λιμένων άδεια από την οικεία Λιμενική Αρχή, η οποία και θα υποδείξει τυχόν απαραίτητα μέτρα για την προστασία του θαλάσσιου περιβάλλοντος και την αποφυγή ατυχημάτων κατά τη διάρκεια εκτέλεσης των έργων.

- Να μεριμνήσει ώστε τα βυθοκορήματα από τις εκσκαφές να απορριφθούν σε βάθη μεγαλύτερα των πενήντα (-50,00) μέτρων, η ισοβαθής των οποίων διέρχεται ένα (1) ναυτικό μίλι Δυτικά της θέσης κατασκευής των έργων.

- Να μεριμνήσει ώστε τα βάθη στα πρόσγεια των έργων να είναι μεγαλύτερα από τα ωφέλιμα βάθη χρησιμοποίησής τους.

- Να μεριμνήσει ώστε να τοποθετηθούν ελαστικά παραβλήματα παρά τις θέσεις παραβολής των σκαφών προς αποφυγή ενδεχόμενων ναυτιλιακών κινδύνων.

- Να ενημερώσει έγκαιρα την Υδρογραφική Υπηρεσία για την ημερομηνία έναρξης των εργασιών και το προβλεπόμενο πέρας τους, προκειμένου να προβεί στην έκδοση των σχετικών προαγγελιών για την ενημέρωση των ναυτιλλομένων.

- Να μεριμνήσει ώστε μετά το πέρας εκτέλεσης των εργασιών κατασκευής να αποσταλεί στην ανωτέρω Υπηρεσία λεπτομερής οριζοντιογραφία και ακριβές βυθομετρία

κό διάγραμμα, προκειμένου να προβεί στην ενημέρωση των αντίστοιχων ΧΕΕ και λοιπών ναυτιλιακών βοηθημάτων.

- Να τηρήσει τις διατάξεις του Κ.Ν. 5351/32 «Περί Αρχαιοτήτων».

- Να ειδοποιήσει άμεσα την Εφορεία Εναλίων Αρχαιοτήτων, σε περίπτωση ανεύρεσης εναλίων αρχαίων κατά τη διάρκεια των εργασιών, προκειμένου να προβεί σε ενέργειες αρμοδιότητάς της.

- Να μεριμνά για τη συγκέντρωση και αποκομιδή των απορριμμάτων και την εν γένει καθαριότητα, ευπρέπεια, τάξη και ασφάλεια του χώρου.

Για την εξασφάλιση της εμπρόθεσμης καταβολής του καταβλητέου ανταλλάγματος και της προσήκουσας εκπλήρωσης των όρων της παρούσας, έχει κατατεθεί από τον φορέα διαχείρισης στη Δ/ση Τουριστικών Λιμένων γραμμάτιο σύστασης παρακαταθήκης ποσού 1.774.000 δρχ. (No 008716/Γραφείο Παρακαταθηκών Λευκάδας).

Σε κάθε αναπροσαρμογή του ανταλλάγματος πέραν του ως άνω ποσού θα πρέπει να αναπροσαρμόζεται ισόποσα και το γραμμάτιο παρακαταθήκης.

Για την καλή και έγκαιρη εκτέλεση των έργων του καταφυγίου, ο φορέας διαχείρισης οφείλει να προσκομίσει στη Δ/ση Τουριστικών Λιμένων πριν την έναρξη εργασιών εγγυητική επιστολή Τράπεζας ή γραμμάτιο παρακαταθήκης αορίστου διάρκειας, χρηματικού ποσού 32.500.000 δρχ. (ίσου με το 5% επί του προυπολογιζόμενου κόστους επένδυσης).

Η ως άνω εγγύηση θα επιστραφεί στον φορέα διαχείρισης τρεις μήνες μετά την ολοκλήρωση του συνόλου των έργων του καταφυγίου.

Το Δημόσιο δικαιούται να εισπράττει από τις προαναφερόμενες εγγυήσεις με ισόποση κατάπτωση-απόδοση κάθε οφειλή του φορέα διαχείρισης από τυχόν πρόστιμα, ανταλλάγματα κ.λ.π. και γενικά κάθε απαίτηση που πηγάζει από τυχόν παραβάσεις των όρων της παραχώρησής.

Η εγγύηση καλής εκτέλεσης των όρων της παραχώρησης θα παραμείνει στο Δημόσιο μέχρι την λήξη ή την καθ' οιονδήποτε τρόπο λύση της παραχώρησης.

- Ο φορέας διαχείρισης υποχρεούται να ασφαλίσει:

α) το σύνολο των έργων και εγκαταστάσεων του καταφυγίου, κατά παντός κατά κανόνα ασφαλιζόμενου κινδύνου, ζημίας ή ατυχήματος κατά την διάρκεια οιασδήποτε εργασιών εκτέλεσης ή συντήρησης αυτού, καθώς και κατά την διάρκεια λειτουργίας του.

β) την αστική ευθύνη του έναντι κάθε τρίτου καθ' όλη την διάρκεια παραχώρησης.

Το Δημόσιο σαν κύριος του καταφυγίου, δεν θα έχει καμία συμμετοχή για την κάλυψη οποιουδήποτε κινδύνου.

Στα εν λόγω ασφαλιστήρια ο φορέας διαχείρισης θα αναφέρεται ως συνασφαλιζόμενος με το Ελληνικό Δημόσιο (Υπουργείο Ανάπτυξης).

Σε περίπτωση επελεύσεως ασφαλιστικής περιπτώσεως από εκείνες που καλύπτονται κατά τα ανωτέρω η ασφαλιστική αποζημίωση θα εισπράττεται από τον φορέα διαχείρισης υπό την προϋπόθεση ότι διατηρεί την ιδιότητά του αυτή, άλλως από το Ελληνικό Δημόσιο.

Ο φορέας διαχείρισης θα υποχρεούται να αποκαταστήσει τη ζημιά εντός της προθεσμίας που θα ταχθεί από το Ελληνικό Δημόσιο (Γενική Γραμματεία Τουρισμού/Δ/ση Τουριστικών Λιμένων).

Εάν παρέλθει άπρακτη η προθεσμία αυτή το Δημόσιο θα έχει κατά του φορέα διαχείρισης απαίτηση ίση με την ασφαλιστική αποζημίωση την οποία αυτός εισέπραξε ή θα εισέπραττε εάν επεδείκνυε την οφειλόμενη κατά τις περιστάσεις επιμέλεια. Το Δημόσιο μπορεί να επιδώξει την απαίτησή του αυτή και κατά τις διατάξεις περί είσπραξης δημοσίων εσόδων.

Αντίγραφα των εν λόγω ασφαλιστηρίων συμβολαίων θα πρέπει να κατατεθούν στη Δ/ση Τουριστικών Λιμένων πριν την έναρξη των εργασιών κατασκευής του καταφυγίου.

- Ο φορέας διαχείρισης υποχρεούται καθ' όλη τη διάρκεια της παραχώρησης να φροντίζει για την διατήρηση της κατοχής του καταφυγίου τουριστικών σκαφών και να αποκρούει με κάθε νόμιμο μέσο κάθε καταπάτηση ή διεκδίκηση αυτού, ανεξάρτητα από οποιαδήποτε δικαστική ή εξώδικο ενέργεια στην οποία τυχόν θα προβεί το Δημόσιο, έχοντας ευθύνη για κάθε, έστω και από ελαφρά αμέλεια, βλάβη, μείωση ή απώλεια δικαιωμάτων του Δημοσίου.

Επίσης οφείλει να γνωστοποιεί άμεσα στο Υπουργείο Ανάπτυξης (Γενική Γραμματεία Τουρισμού Δ/ση Τουριστικών Λιμένων) κάθε προσβολή δικαιώματος και κάθε σχετική δίκη, στην οποία το Ελληνικό Δημόσιο δικαιούται να παρέμβει.

- Σε περίπτωση παράβασης οποιουδήποτε όρου της παρούσας παραχώρησης από τον φορέα διαχείρισης, το Ελληνικό Δημόσιο δια των αρμοδίων οργάνων αυτού δικαιούται, με την επιφύλαξη των λοιπών συνεπειών που προβλέπονται στην παραχώρηση, να ζητήσει εγγράφως από το φορέα διαχείρισης να συμμορφωθεί εντός χρονικού διαστήματος τουλάχιστον 45 ημερών προς τις υποχρεώσεις του και εάν αυτός δεν τις εκπληρώσει εντός της τασόμενης προς τούτο προθεσμίας, να προβεί σε ανάκληση της παραχώρησης.

Επιπλέον το Ελληνικό Δημόσιο δικαιούται να ζητήσει την άμεση κατάπτωση του συνόλου ή μέρους των εις χείρας του εγγυητικών επιστολών ή απόδοση της παρακαταθήκης χωρίς καμία αποζημίωση του φορέα διαχείρισης.

- Μετά την καθ' οιονδήποτε τρόπο λήξη της παραχώρησης, ο φορέας διαχείρισης οφείλει να παραδώσει αμέσως και χωρίς αντιρρήσεις το καταφύγιο τουριστικών σκαφών, που περιέρχεται στο Ελληνικό Δημόσιο με όλες τις εντός αυτού εγκαταστάσεις, χωρίς καμία αποζημίωση του φορέα διαχείρισης.

Τυχόν παραμονή του φορέα διαχείρισης μετά την λήξη της παραχώρησης, δεν επιφέρει παράταση ή ανανέωσή της, η δε είσπραξη οποιουδήποτε ποσού θεωρείται ως αποζημίωση αυθαίρετης χρήσης.

Οι αποδέκτες της παρούσας, παρακαλούνται να μεριμνήσουν για τα θέματα αρμοδιότητάς τους.

Η παρούσα απόφαση να δημοσιευθεί στην Εφημερίδα της Κυβερνήσεως.

Αθήνα, 11 Δεκεμβρίου 2001

Ο ΥΦΥΠΟΥΡΓΟΣ

**ΔΗΜΗΤΡΙΟΣ ΓΕΩΡΓΑΚΟΠΟΥΛΟΣ**



FROM: TOWN HALL OF MEGANISI (DIMOS) PHONE NO.: 0645 51450

Sep 21 2001 07:57AM P3

ΕΘΝΙΚΟ ΤΥΠΟΓΡΑΦΕΙΟ  
Για τεχνικούς λόγους στο σχέδιο αριθμός  
εγίνε αμείωση κατά ποσοστό 78 \*

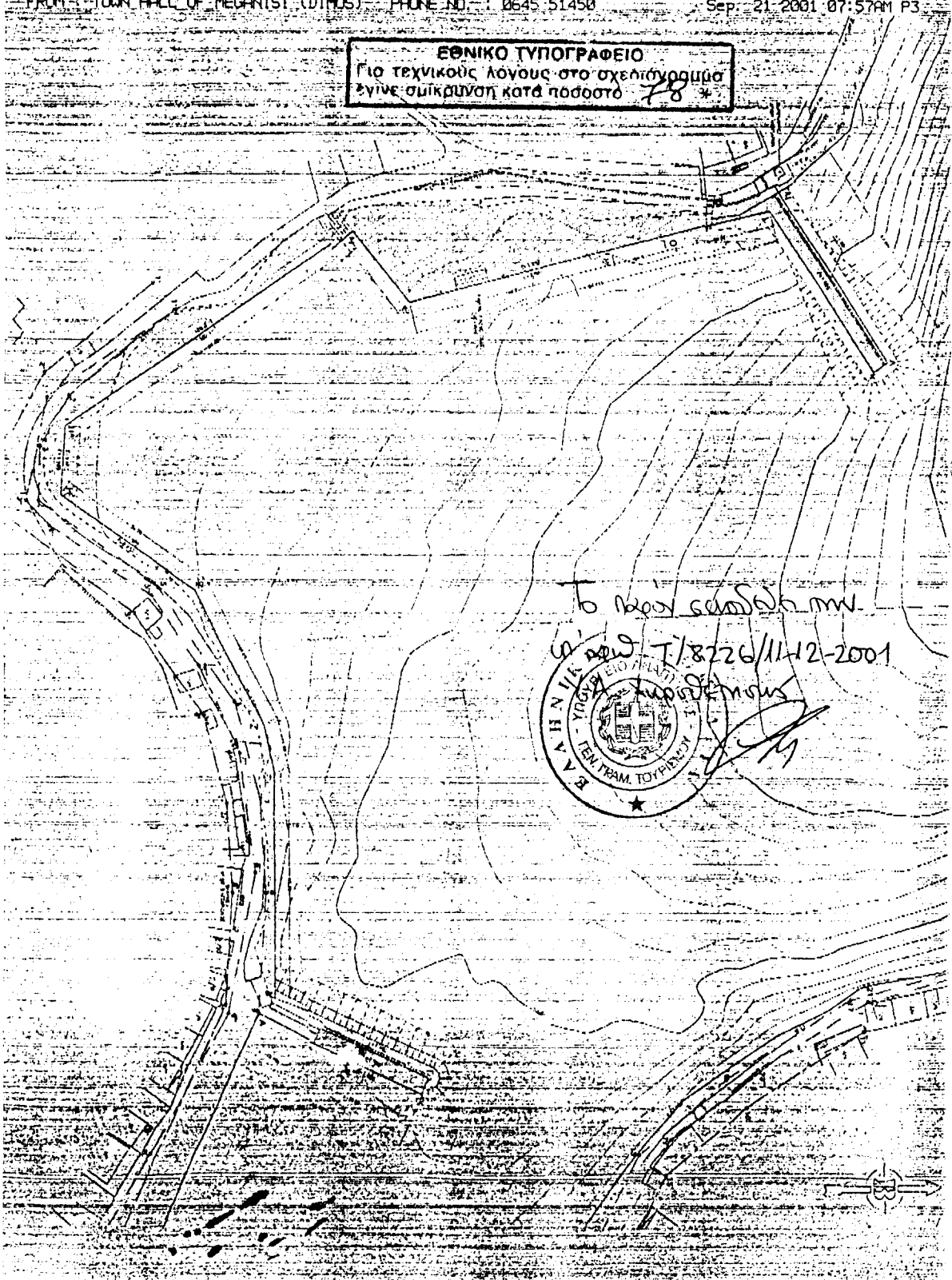

το αρχείο εγγραφή μου.  
αριθμ. εγγρ. Τ/8226/1112-2001  
ΕΛΛΗΝΙΚΗ ΔΗΜΟΚΡΑΤΙΑ  
ΥΠΟΥΡΓΕΙΟ ΕΡΓΩΝ, ΜΕΤΑΦΟΡΩΝ ΚΑΙ ΔΙΑΧΕΙΡΙΣΗΣ ΕΣΤΙΑΣ  
ΓΕΝ. ΓΡΑΜ. ΤΟΥΡΙΣΜΟΥ

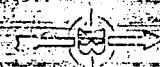

Αριθ. Υ2/ΓΠ/24179 σχ. 2916/01 (2)  
 Αναγνώριση του νερού «ΑΥΡΑ», γεώτρησης ΑΥΡΑ, ως Φυσικό Μεταλλικό Νερό με χαμηλή περιεκτικότητα σε άλατα κατάλληλο για δίαιτα πτωχή σε Νάτριο, Δήμου Αιγίου Αχαΐας.

#### Ο ΥΦΥΠΟΥΡΓΟΣ ΥΓΕΙΑΣ ΚΑΙ ΠΡΟΝΟΙΑΣ

Έχοντας υπόψη

1. Το Π.Δ.95/2000 «Περί Οργανισμού του Υπουργείου Υγείας και Πρόνοιας».

2. Το Π.Δ. 433/83(Φ.Ε.Κ163/Α/9.11.83) όπως τροποποιήθηκε με την αρ. Υ2/329/2.2.98(Φ.Ε.Κ114/Β/12.2.98) Κ.Υ.Α.

3. Την αρ. Υ2/514/10.2.94 Απόφαση όπως τροποποιήθηκε με την ΔΥΙδ/3913/12.3.2001 όμοια, με την οποία συγκροτήθηκε Επιτροπή για να εισηγείται την έκδοση αποφάσεων.

4. Την αίτηση της Εταιρείας COCA-COLA Ελληνική Εταιρεία Εμφιαλώσεως Α.Ε, με την οποία ζητά την αναγνώριση του νερού «ΑΥΡΑ» γεώτρησης ΑΥΡΑ, που βρίσκεται στη περιοχή Αιγίου Αχαΐας, σαν Φυσικό Μεταλλικό Νερό με χαμηλή περιεκτικότητα σε άλατα, κατάλληλο για δίαιτα πτωχή σε Νάτριο.

5. Τα με ημερομηνία 24/5/01 και 29/8/01 πρακτικά της αρμόδιας Επιτροπής που προβλέπεται από το ΠΔ 43/83, με τα οποία η Επιτροπή γνωμάτευσε για την αναγνώριση του νερού «ΑΥΡΑ» γεώτρησης ΑΥΡΑ στη περιοχή Αιγίου Αχαΐας, σαν φυσικό μεταλλικό νερό με χαμηλή περιεκτικότητα σε άλατα, κατάλληλο για δίαιτα πτωχή σε Νάτριο.

6. Το από 31.10.2001 πρακτικό υγειονομικής έρευνας κατά την επιτόπια επίσκεψη, μελών της επιτροπής.

7. Η αρ. 6459/31.10.2001(ΦΕΚ 1480/Β'/2001) Απόφαση ανάθεσης αρμοδιοτήτων στους Υφυπουργούς Υγείας και Πρόνοιας, αποφασίζουμε:

Αναγνωρίζουμε το νερό «ΑΥΡΑ» της γεώτρησης ΑΥΡΑ της COCA-COLA Ελληνικής Εταιρείας Εμφιαλώσεως Α.Ε, στη περιοχή του Δήμου Αιγίου Αχαΐας σαν φυσικό μεταλλικό νερό με χαμηλή περιεκτικότητα σε άλατα, κατάλληλο για δίαιτα πτωχή σε Νάτριο, γιατί πληροί όλες τις προϋποθέσεις που προβλέπονται από το σχετικό (2), για τους όρους εκμετάλλευσης και κυκλοφορίας στο εμπόριο των φυσικών μεταλλικών νερών και σύμφωνα με την ετικέτα που εγκρίθηκε από την Επιτροπή.

Η παρούσα να δημοσιευτεί στην εφημερίδα της Κυβερνήσεως και θα ισχύει από την ημερομηνία έκδοσης της.

Αθήνα, 21 Νοεμβρίου 2001

Ο ΥΦΥΠΟΥΡΓΟΣ  
**Ε. ΝΑΣΙΩΚΑΣ**

Αριθ. ΥΠΠΟ/ΔΙΛΑΠ/Γ/2106/67921 (3)  
 Χαρακτηρισμός ως ιστορικού διατηρητέου μνημείου του κτιρίου με τον περιβάλλοντα χώρο του (σύμφωνα με το συνημμένο τοπογρ. διάγραμμα με τα στοιχεία Α, Β, Γ, Δ, Α) ιδιοκτ. Άννας Καβαλιέρε στη γειτονιά «Μαράσι Αγ. Γεωργίου Κάτω» στην πόλη της Ρόδου.

#### Ο ΥΠΟΥΡΓΟΣ ΠΟΛΙΤΙΣΜΟΥ

Έχοντας υπόψη:

1. Τις διατάξεις:

α) Του Ν. 1558/85 «Περί Κυβέρνησης και Κυβερνητικών Οργάνων, που δημοσιεύθηκε στο ΦΕΚ 137/Α/26.7.85».

β) Του άρθρου 52 του Ν. 5351/32 «Περί Αρχαιοτήτων» όπως αντικαταστάθηκε με το άρθρο 14 και 17 του Ν.Δ. 216/1943 και τροποποιήθηκε με το άρθρο 32 παρ. 5 του Ν. 1337/1983 και ισχύει.

γ) του Ν. 1469/50 «Περί προστασίας ειδικής κατηγορίας οικοδομημάτων και έργων τέχνης μεταγενεστέρων του 1830».

δ) του Ν. 2039 «Περί Κύρωσης της Σύμβασης για την προστασία της αρχιτεκτονικής Κληρονομιάς της Ευρώπης ΦΕΚ 61/Α/13.4.92).

ε) του Ν. Δ. 941/77 «Περί Οργανισμού του ΥΠΠΕ».

ζ) το Π.Δ. 161/26.4.84 (ΦΕΚ 54/Α/30.4.84) «περί ανακατανομής αρμοδιοτήτων των Υπουργείων ΥΠΠΕ-ΥΧΟΠ».

2. Την ΥΑ ΥΠΠΟ/ΓΝΟΣ/57631/21.11.1997 (ΦΕΚ 1080/τ Β'/5.12.97) με την οποία τροποποιείται η παρ 8 του άρθρου 6 της ΥΑ ΥΠΠΟ/ΓΝΟΣ/49095/30.10.91 (ΦΕΚ 987/τ Β'/28.11.91). «Μεταβίβαση αρμοδιοτήτων Υπουργού και δικαιώματος υπογραφής «Με εντολή Υπουργού» στους Γεν. Γραμματείς, Γεν. Διευθυντές και Προϊσταμένους των Δ/νσεων, Τμημάτων και Γραφείων της Κεντρικής Υπηρεσίας του ΥΠΠΟ.

3. Την εισήγηση της 3ης Εφορείας Νεωτέρων Μνημείων και του Τμήματος Νεωτέρων Μνημείων της Δ/σης Λαϊκού Πολιτισμού καθώς και τα λοιπά στοιχεία του φακέλου

4. Την ομόφωνη γνωμοδότηση του Κεντρικού Συμβουλίου Νεωτέρων Μνημείων με αριθμό 14/24.5.2001.

Χαρακτηρίζουμε ως ιστορικό διατηρητέο μνημείο που χρειάζεται ειδική κρατική προστασία σύμφωνα με τις διατάξεις του Ν. 1469/50, το κτίριο με τον περιβάλλοντα χώρο του (όπως αυτός ορίζεται με τα στοιχεία Α, Β, Γ, Δ, Α στο συνημμένο τοπογραφικό διάγραμμα) ιδιοκτησίας Άννας Καβαλιέρε, διότι αποτελεί χαρακτηριστικό αστικό μαρτυρικό σπίτι, σημαντικό για τη μελέτη της νεώτερης λαϊκής αρχιτεκτονικής της πόλης της Ρόδου.

Η παρούσα απόφαση να δημοσιευθεί στην Εφημερίδα της Κυβερνήσεως.

Αθήνα, 16 Νοεμβρίου 2001

Ο ΥΠΟΥΡΓΟΣ  
**ΕΥΑΓΓΕΛΟΣ ΒΕΝΙΖΕΛΟΣ**

Scala approssimata 1 : 1000

ΕΘΝΙΚΟ ΤΥΠΟΓΡΑΦΕΙΟ  
 ΓΙΑ ΤΕΧΝΙΚΟΥΣ ΛΟΓΟΥΣ ΣΤΟ ΣΧΕΔΙΟΧΡΑΣΜΟ  
 ΕΥΝΕ ΣΥΜΚΡΙΒΩΣΗ ΚΑΤΑ ΠΟΣΟΣΤΟ 1/8 %



*Struttura fabbricata*

Scala approssimata 1 : 200

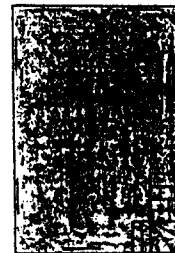
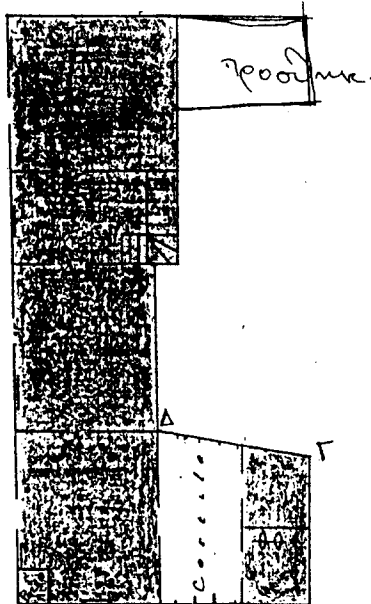

Plano Primo

- A. Passato a costituire il p.v. 3120A
- B. " " " " " 3120B
- C. " " " " " 3120C
- D. " " " " " 3120D
- E. " " " " " 3120E
- F. " " " " " 3120F
- G. " " " " " 3120G
- H. Conglobato con il lotto C del p.v. 3125A  
 e formato insieme al quale costituisce  
 il p.v. 3125A2

Plano Terreno

V. p. 2

V. p. 3

Ανακαθορισμός των χορηγούμενων από το Ελληνικό  
 Ανοικτό Πανεπιστήμιο, Τίτλων Σπουδών.  
 Η ΔΙΟΙΚΟΥΣΑ ΕΠΙΤΡΟΠΗ ΤΟΥ  
 ΕΛΛΗΝΙΚΟΥ ΑΝΟΙΚΤΟΥ ΠΑΝΕΠΙΣΤΗΜΙΟΥ  
 (Συνεδρίαση 79/7.12.2001, θέμα 12)  
 Αφού έλαβε υπόψη τις διατάξεις του άρθρου 2, παρ. 4  
 του Ν. 2552/97 και του άρθρ. 10, παρ. 8 του Ν. 2552/1997

(4) (ΦΕΚ Α' 266) και τις διατάξεις του άρθρου 5 παρ. 3 του Ν.  
 2083/1992 (ΦΕΚ Α' 155) καθώς και την εισήγηση του Κο-  
 σμήτορα της Σχολής Ανθρωπιστικών Σπουδών του Ε.Α.Π.  
 με την οποία διατυπώνεται σχετική πρόταση της Κοσμη-  
 τείας της Σχολής (Συν. 4), τροποποίησε την 77η/  
 21.9.2001 απόφασή της και καθόρισε εκ νέου τους χορη-  
 γούμενους από το Ε.Α.Π. τίτλους Πιστοποιητικών ως ακο-  
 λούθως:

Αριθμ.Πρωτ.....

**ΕΛΛΗΝΙΚΗ ΔΗΜΟΚΡΑΤΙΑ  
 ΕΛΛΗΝΙΚΟ ΑΝΟΙΚΤΟ ΠΑΝΕΠΙΣΤΗΜΙΟ**

**ΠΙΣΤΟΠΟΙΗΤΙΚΟ ΠΑΡΑΚΟΛΟΥΘΗΣΗΣ ΘΕΜΑΤΙΚΗΣ/ΩΝ  
 ΕΝΟΤΗΤΑΣ/ΩΝ**

Ο/Η.....

**ΑΦΟΥ ΟΛΟΚΛΗΡΩΣΕ ΜΕ ΕΠΙΤΥΧΙΑ ΤΙΣ ΣΠΟΥΔΕΣ ΤΟΥ/ΤΗΣ  
 ΣΤΗ/ΣΤΙΣ ΘΕΜΑΤΙΚΗ/ΕΣ ΕΝΟΤΗΤΑ/ΕΣ**

.....  
 ΤΗΣ ΣΧΟΛΗΣ.....

ΚΡΙΘΗΚΕ ΑΞΙΟΣ/Α ΤΟΥ ΒΑΘΜΟΥ.....

**ΚΑΙ ΤΟΥ ΧΟΡΗΓΕΙΤΑΙ ΤΟ ΠΑΡΟΝ**

**ΠΙΣΤΟΠΟΙΗΤΙΚΟ ΠΑΡΑΚΟΛΟΥΘΗΣΗΣ  
 ΘΕΜΑΤΙΚΗΣ/ΩΝ ΕΝΟΤΗΤΑΣ/ΩΝ**

ΠΑΤΡΑ.....

Ο/Η ΠΡΥΤΑΝΗΣ  
 (ΠΡΟΕΔΡΟΣ Δ.Ε.)  
 ΤΟΥ Ε.Α.Π.

Ο/Η ΚΟΣΜΗΤΟΡΑΣ  
 ΤΗΣ ΣΧΟΛΗΣ

Ο/Η ΠΡΟΪΣΤΑΜΕΝΟΣ  
 ΤΩΝ ΔΙΟΙΚΗΤΙΚΩΝ  
 ΥΠΗΡΕΣΙΩΝ



Αριθμ.Πρωτ.....

**ΕΛΛΗΝΙΚΗ ΔΗΜΟΚΡΑΤΙΑ  
ΕΛΛΗΝΙΚΟ ΑΝΟΙΚΤΟ ΠΑΝΕΠΙΣΤΗΜΙΟ**

**ΠΙΣΤΟΠΟΙΗΤΙΚΟ ΠΡΟΠΤΥΧΙΑΚΗΣ ΕΠΙΜΟΡΦΩΣΗΣ**

Ο/Η.....

ΑΦΟΥ ΟΛΟΚΛΗΡΩΣΕ ΜΕ ΕΠΙΤΥΧΙΑ ΤΙΣ ΣΠΟΥΔΕΣ ΤΟΥ/ΤΗΣ  
ΣΤΟ ΠΡΟΠΤΥΧΙΑΚΟ ΠΡΟΓΡΑΜΜΑ.....

ΤΗΣ ΣΧΟΛΗΣ.....

ΚΡΙΘΗΚΕ ΑΞΙΟΣ/Α ΤΟΥ ΒΑΘΜΟΥ.....

ΚΑΙ ΤΟΥ ΧΟΡΗΓΕΙΤΑΙ ΤΟ ΠΑΡΟΝ

**ΠΙΣΤΟΠΟΙΗΤΙΚΟ ΠΡΟΠΤΥΧΙΑΚΗΣ ΕΠΙΜΟΡΦΩΣΗΣ**

ΠΑΤΡΑ.....

Ο/Η ΠΡΥΤΑΝΗΣ  
(ΠΡΟΕΔΡΟΣ Δ.Ε.)  
ΤΟΥ Ε.Α.Π.

Ο/Η ΚΟΣΜΗΤΟΡΑΣ  
ΤΗΣ ΣΧΟΛΗΣ

Ο/Η ΠΡΟΪΣΤΑΜΕΝΟΣ  
ΤΩΝ ΔΙΟΙΚΗΤΙΚΩΝ  
ΥΠΗΡΕΣΙΩΝ

Αριθμ.Πρωτ.....

**ΕΛΛΗΝΙΚΗ ΔΗΜΟΚΡΑΤΙΑ  
ΕΛΛΗΝΙΚΟ ΑΝΟΙΚΤΟ ΠΑΝΕΠΙΣΤΗΜΙΟ**

**ΠΙΣΤΟΠΟΙΗΤΙΚΟ ΜΕΤΑΠΤΥΧΙΑΚΗΣ ΕΠΙΜΟΡΦΩΣΗΣ**

Ο/Η.....

ΑΦΟΥ ΟΛΟΚΛΗΡΩΣΕ ΜΕ ΕΠΙΤΥΧΙΑ ΤΙΣ ΣΠΟΥΔΕΣ ΤΟΥ/ΤΗΣ  
ΣΤΟ ΜΕΤΑΠΤΥΧΙΑΚΟ ΠΡΟΓΡΑΜΜΑ.....

ΤΗΣ ΣΧΟΛΗΣ.....

ΚΡΙΘΗΚΕ ΑΞΙΟΣ/Α ΤΟΥ ΒΑΘΜΟΥ.....

ΚΑΙ ΤΟΥ ΧΟΡΗΓΕΙΤΑΙ ΤΟ ΠΑΡΟΝ

**ΠΙΣΤΟΠΟΙΗΤΙΚΟ ΜΕΤΑΠΤΥΧΙΑΚΗΣ ΕΠΙΜΟΡΦΩΣΗΣ**

ΠΑΤΡΑ.....

Ο/Η ΠΡΥΤΑΝΗΣ  
(ΠΡΟΕΔΡΟΣ Δ.Ε.)  
ΤΟΥ Ε.Α.Π.

Ο/Η ΚΟΣΜΗΤΟΡΑΣ  
ΤΗΣ ΣΧΟΛΗΣ

Ο/Η ΠΡΟΪΣΤΑΜΕΝΟΣ  
ΤΩΝ ΔΙΟΙΚΗΤΙΚΩΝ  
ΥΠΗΡΕΣΙΩΝ

Ο Πρόεδρος της Δ.Ε.  
Α. ΛΥΚΟΥΡΓΙΩΤΗΣ



**ΕΘΝΙΚΟ ΤΥΠΟΓΡΑΦΕΙΟ****ΕΦΗΜΕΡΙΔΑ ΤΗΣ ΚΥΒΕΡΝΗΣΕΩΣ**

ΚΑΠΟΔΙΣΤΡΙΟΥ 34 \* ΑΘΗΝΑ 104 32 \* TELEX 223211 YPET GR \* FAX 52 21 004

ΗΛΕΚΤΡΟΝΙΚΗ ΔΙΕΥΘΥΝΣΗ: <http://www.et.gr>

e-mail: webmaster @ et.gr

**ΥΠΗΡΕΣΙΕΣ ΕΞΥΠΗΡΕΤΗΣΗΣ ΠΟΛΙΤΩΝ**

ΚΕΝΤΡΙΚΗ ΥΠΗΡΕΣΙΑ Σολωμού 51		ΠΕΡΙΦΕΡΕΙΑΚΑ ΓΡΑΦΕΙΑ ΠΩΛΗΣΗΣ Φ.Ε.Κ.	
Πληροφορίες δημοσιευμάτων Α.Ε. - Ε.Π.Ε.	5225 761 - 5230 841	<b>ΘΕΣΣΑΛΟΝΙΚΗ</b> - Βασ. Όλγας 227 - Τ.Κ. 54100	<b>(031) 423 956</b>
Πληροφορίες δημοσιευμάτων λοιπών Φ.Ε.Κ.	5225 713 - 5249 547	<b>ΠΕΙΡΑΙΑΣ</b> - Γούναρη και Εθν. Αντίστασης Τ.Κ. 185 31	<b>4135 228</b>
Πώληση Φ.Ε.Κ.	5239 762	<b>ΠΑΤΡΑ</b> - Κορίνθου 327 - Τ.Κ. 262 23	<b>(061) 638 109 -110</b>
Φωτοαντίγραφα παλαιών Φ.Ε.Κ.	5248 141	<b>ΙΩΑΝΝΙΝΑ</b> - Διοικητήριο Τ.Κ. 450 44	<b>(0651) 87215</b>
Βιβλιοθήκη παλαιών Φ.Ε.Κ.	5248 188	<b>ΚΟΜΟΤΗΝΗ</b> - Δημοκρατίας 1 Τ.Κ. 691 00	<b>(0531) 22 858</b>
Οδηγίες για δημοσιεύματα Α.Ε. - Ε.Π.Ε.	5248 785	<b>ΛΑΡΙΣΑ</b> - Διοικητήριο Τ.Κ. 411 10	<b>(041) 597449</b>
Εγγραφή Συνδρομητών Φ.Ε.Κ. και αποστολή Φ.Ε.Κ.	5248 320	<b>ΚΕΡΚΥΡΑ</b> - Σαμαρά 13 Τ.Κ. 491 00	<b>(0661) 89 127 / 89 120</b>
		<b>ΗΡΑΚΛΕΙΟ</b> - Πλ. Ελευθερίας 1, Τ.Κ. 711 10	<b>(081) 396 223</b>
		<b>ΛΕΣΒΟΣ</b> - Πλ. Κωνσταντινουπόλεως Τ.Κ. 811 00 Μυτιλήνη	<b>(0251) 46 888 / 47 533</b>

**ΤΙΜΗ ΠΩΛΗΣΗΣ ΦΥΛΛΩΝ ΕΦΗΜΕΡΙΔΟΣ ΤΗΣ ΚΥΒΕΡΝΗΣΕΩΣ****Σε έντυπη μορφή**

- Για τα ΦΕΚ από 1 μέχρι 24 σελίδες 300 δρχ. (0,88 euro)
- Για τα ΦΕΚ από 24 σελίδες και πάνω η τιμή πώλησης κάθε φύλλου (8σέλιδου ή μέρους αυτού) προσαυξάνεται κατά 100 δρχ. ανά 8σέλιδο ή μέρος αυτού.

**Σε μορφή CD:****Τεύχος**

Α'

Β'

Δ'

Α.Ε. - Ε.Π.Ε. (μηνιαίο)

Α', Β', Δ' (τριμηνιαίο)

	ΔΡΧ.	EURO
Α'	60.000	176,08
Β'	70.000	205,43
Δ'	50.000	146,74
Α.Ε. - Ε.Π.Ε. (μηνιαίο)	20.000	58,69
Α', Β', Δ' (τριμηνιαίο)	30.000	88,04

Η τιμή των CDs παρελθόντων ετών προσαυξάνεται κατά 2.000 δρχ. (5,87 euro) ανά έτος παλαιότητας.

Η τιμή διάθεσης φωτοαντιγράφων ΦΕΚ 50 δρχ. (0,15 euro) ανά σελίδα

**ΕΤΗΣΙΕΣ ΣΥΝΔΡΟΜΕΣ Φ.Ε.Κ.**

Τεύχος	Σε έντυπη μορφή				Από το Internet			
	Κ.Α.Ε. Προϋπολογισμού 2531		Κ.Α.Ε. εσόδου υπέρ ΤΑΠΕΤ 3512		Κ.Α.Ε. Προϋπολογισμού 2531		Κ.Α.Ε. εσόδου υπέρ ΤΑΠΕΤ 3512	
	δρχ.	euro	δρχ.	euro	δρχ.	euro	δρχ.	euro
Α' (Νόμοι, Π.Δ., Συμβάσεις κ.τ.λ.)	70.000	205,43	3.500	10,27	60.000	176,08	3.000	8,80
Β' (Υπουργικές αποφάσεις κ.τ.λ.)	100.000	293,47	5.000	14,67	70.000	205,43	3.500	10,27
Γ' (Διορισμοί, απολύσεις κ.λπ. Δημ. Υπαλλήλων)	20.000	58,69	1.000	2,93	ΔΩΡΕΑΝ	-	-	-
Δ' (Απαλλοτριώσεις, πολεοδομία κ.τ.λ.)	100.000	293,47	5.000	14,67	50.000	146,74	2.500	7,34
Αναπτυξιακών Πράξεων (Τ.Α.Π.Σ.)	50.000	146,74	2.500	7,34	30.000	88,04	1.500	4,40
Ν.Π.Δ.Δ. (Διορισμοί κ.λπ. προσωπικού Ν.Π.Δ.Δ.)	20.000	58,69	1.000	2,93	ΔΩΡΕΑΝ	-	-	-
Παράρτημα (Προκηρύξεις θέσεων ΔΕΠ κ.τ.λ.)	10.000	29,35	500	1,47	ΔΩΡΕΑΝ	-	-	-
Δελτίο Βιομηχανικής Ιδιοκτησίας (Δ.Ε.Β.Ι.)	20.000	58,69	1.000	2,93	10.000	29,35	500	1,47
Ανωτάτου Ειδικού Δικαστηρίου (Α.Ε.Δ.)	ΔΩΡΕΑΝ	-	-	-	ΔΩΡΕΑΝ	-	-	-
Προκηρύξεων Α.Σ.Ε.Π.	30.000	88,04	1.500	4,40	10.000	29,35	500	1,47
Ανωνύμων Εταιρειών & Ε.Π.Ε.	700.000	2.054,29	35.000	102,71	200.000	586,94	10.000	29,35
Διακηρύξεων Δημοσίων Συμβάσεων (Δ.Δ.Σ.)	70.000	205,43	3.500	10,27	30.000	88,04	1.500	4,40

Το κόστος για την ηλεκτρονική μορφή πρόσβασης σε προηγούμενα έτη προσαυξάνεται κατά 2.000 δρχ. (5,87 euro) ανά έτος παλαιότητας.

- \* Οι συνδρομές του εσωτερικού προπληρώνονται στις ΔΟΥ που δίνουν αποδεικτικό είσπραξης (διπλότυπο) το οποίο με τη φροντίδα του ενδιαφερομένου πρέπει να στέλνεται στην Υπηρεσία του Εθνικού Τυπογραφείου.
- \* Η πληρωμή του υπέρ ΤΑΠΕΤ ποσοστού που αντιστοιχεί σε συνδρομές, εισπράττεται και από τις ΔΟΥ.
- \* Οι συνδρομητές του εξωτερικού έχουν τη δυνατότητα λήψης των δημοσιευμάτων μέσω internet, με την καταβολή των αντίστοιχων ποσών συνδρομής και ΤΑΠΕΤ.
- \* Οι Νομαρχιακές Αυτοδιοικήσεις, οι Δήμοι, οι Κοινότητες ως και οι επιχειρήσεις αυτών πληρώνουν το μισό χρηματικό ποσό της συνδρομής και ολόκληρο το ποσό υπέρ του ΤΑΠΕΤ.
- \* Η συνδρομή ισχύει για ένα χρόνο, που αρχίζει την 1η Ιανουαρίου και λήγει την 31η Δεκεμβρίου του ίδιου χρόνου. Δεν εγγράφονται συνδρομητές για μικρότερο χρονικό διάστημα.
- \* Η εγγραφή ή ανανέωση της συνδρομής πραγματοποιείται το αργότερο μέχρι τον Μάρτιο κάθε έτους.
- \* Αντίγραφα διπλότυπων, ταχυδρομικές επιταγές και χρηματικά γραμμάτια δεν γίνονται δεκτά.

**Οι υπηρεσίες εξυπηρέτησης των πολιτών λειτουργούν καθημερινά από 08.00' έως 13.00'**